

松茂町

保存版

# 洪水ハザード マップ

～もし、吉野川、旧吉野川、今切川が氾濫したら～



松茂町

# はじめに

松茂町洪水ハザードマップ（以下「洪水ハザードマップ」という。）は、水防法の規定により国土交通省四国地方整備局徳島河川国道事務所が作成・公表した、吉野川及び旧吉野川・今切川の洪水浸水想定区域図を基に作成しています。

旧吉野川と今切川に囲まれた松茂町では、台風や大雨により、床下浸水や床上浸水が発生し、多くの被害が発生してきました。

洪水による被害を最小限にするためには、普段から洪水の危険性を認識し、避難に必要な正確な情報を知っておくことが重要です。

洪水ハザードマップを活用し、安全に早めに避難ができるようにしましょう。



昭和 36 年 9 月 16 日 第二室戸台風による浸水被害

## 目次

<b>1. 洪水ハザードマップの見方</b>	<b>1</b>
(1)河川氾濫の種類	1
(2)河川の水位情報	2
(3)浸水深の目安	3
(4)浸水継続時間	3
(5)木造家屋が倒壊するおそれのある区域	3
(6)アンダーパスなどの危険な場所	4
(7)避難場所の種類	4
<b>2. 洪水に関する情報</b>	<b>5</b>
(1)大雨や洪水などに関する情報	5
(2)情報の伝達経路	6
(3)情報の取り方	6
(4)避難情報と避難行動	7
(5)役立つ情報のアクセス先	7
<b>3. 安全に避難するために</b>	<b>8</b>
(1)普段からの備え	8
(2)避難するときの心得	9
<b>4. 指定緊急避難場所・指定避難所・福祉避難所一覧</b>	<b>10</b>
<b>5. 要配慮者利用施設一覧</b>	<b>11</b>
<b>6. 防災機関一覧</b>	<b>12</b>

# 1. 洪水ハザードマップの見方

洪水ハザードマップは、吉野川、旧吉野川・今切川の堤防が決壊または氾濫した場合を想定して作成しています。

## ◆ 吉野川が氾濫した場合

大雨や台風で、吉野川上流の堤防が決壊、または氾濫した場合、松茂町の洪水の範囲や浸水する深さを想定したものを示しています。

## ◆ 旧吉野川・今切川が氾濫した場合

大雨や台風で、旧吉野川や今切川の堤防が決壊、または氾濫した場合、松茂町の洪水の範囲や浸水する深さを想定したものを示しています。

これらの浸水想定深は、吉野川と旧吉野川・今切川が同時に決壊・氾濫したり、シミュレーションの前提となる降雨を超える雨や、高潮、内水氾濫等は考慮していませんので、想定される浸水深が実際と異なる場合があります。

## シミュレーションの前提とした降雨

降雨	吉野川	旧吉野川・今切川	おおまかな降雨確率
想定最大規模の降雨	吉野川岩津上流域の48時間の総雨量765mm	旧吉野川大寺上流域の24時間の総雨量1135mm	概ね1000年に1度を超える確率で降る雨

平成28年6月 国土交通省 四国地方整備局 徳島河川国道事務所 公表

## (1) 河川氾濫の種類

河川の氾濫には、「がいすいはんらん外水氾濫」と「ないすいはんらん内水氾濫」があります。

氾濫の特徴を理解し、みなさんの住んでいる地域では、どのような洪水が起きやすいかを確認しておきましょう。

### ◆ 外水氾濫

大雨などで河川の堤防から水があふれたり、堤防が崩れることで、建物や土地、道路などが浸水すること。

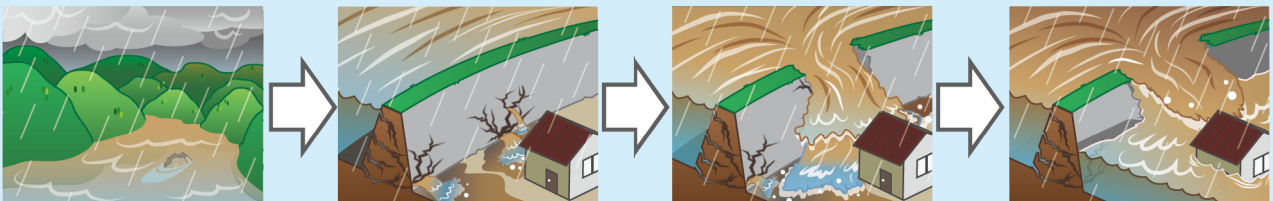

### ◆ 内水氾濫

河川の水位が上がり、支流からの水が排水できずに、建物や土地、道路などが浸水すること。

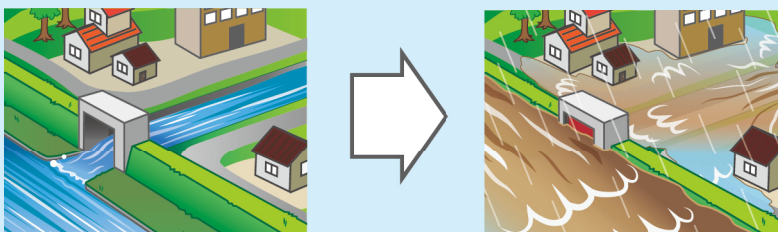

## (2) 河川の水位情報

国や県が指定する河川では、避難行動の目安となる水位の基準を設定しています。河川の水位と洪水予報で発表される情報との関係を理解し、避難行動に役立てましょう。

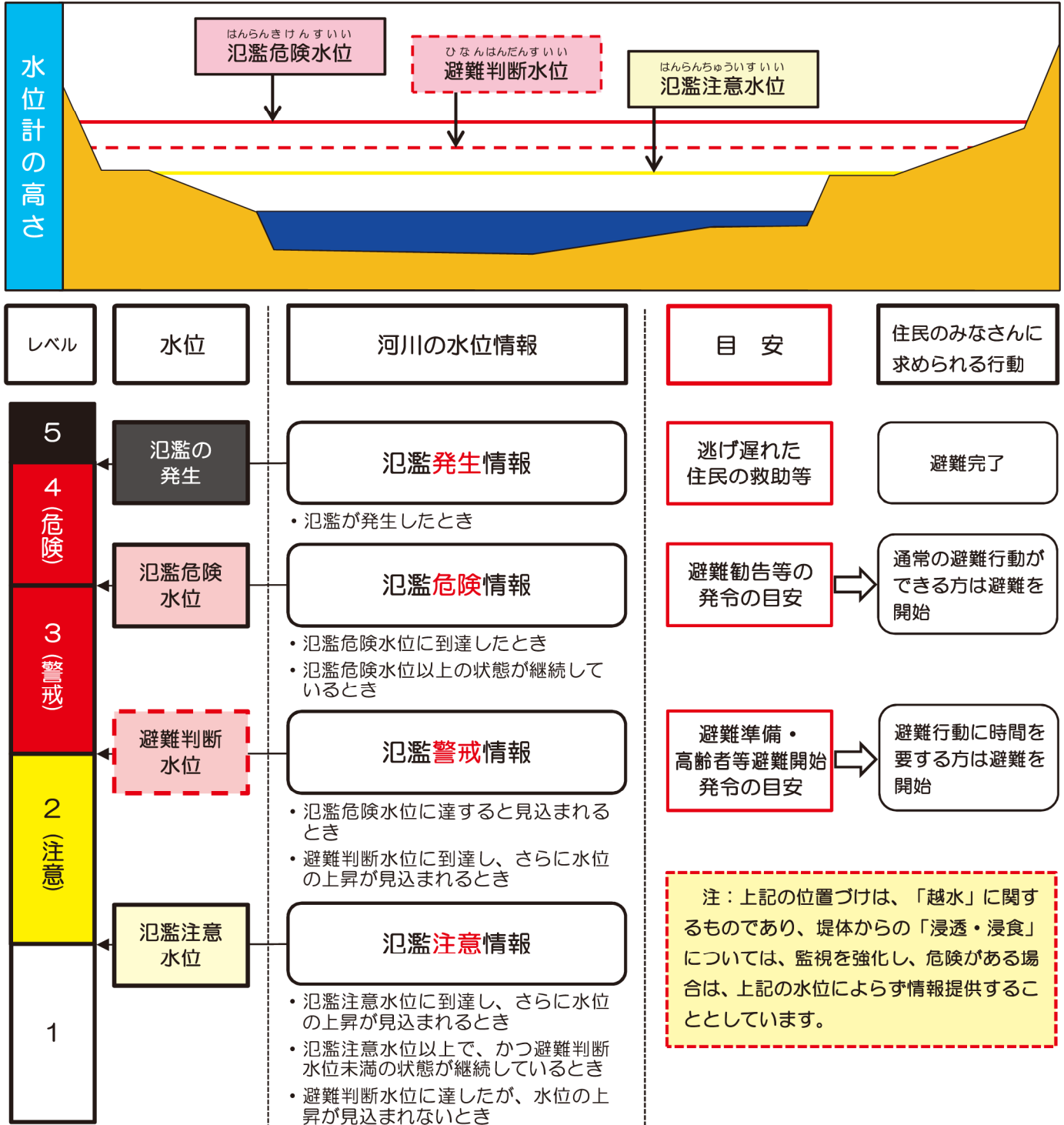

松茂町では、旧吉野川上流の大寺橋付近の水位や旧吉野川河口堰、今切川河口堰など周辺河川の水位状況から総合的に判断し、避難情報などの発令を行っています。

防災行政無線や広報車など、役場からの情報にも十分に注意してください。

### (3) 浸水深の目安

#### 浸水深と家屋との高さの比較

- 浸水想定深が 0.5m 程度の場合、床下・床上浸水となる可能性があります。
- 3.0m 程度の場合、1 階が水没し、2 階の床下付近まで水没する高さになります。
- 5.0m 程度の場合、2 階も水没する高さになります。
- 5.0m 以上の場合、家屋全体が水没する高さになります。松茂町では、空港を横断するアンダーパスで 5.0m を越える浸水深が想定されています。

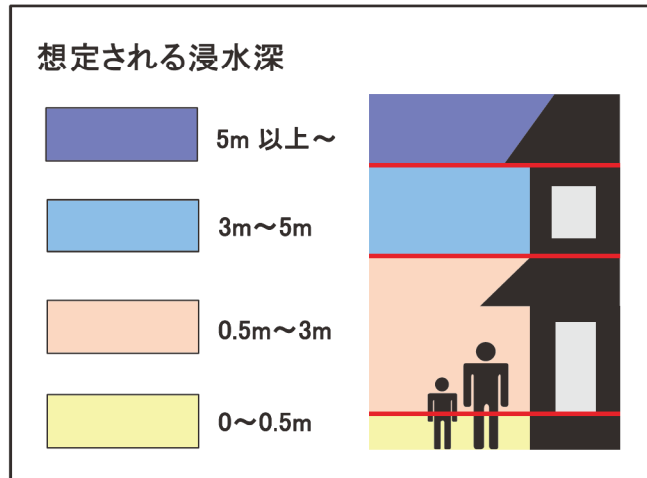

**お住まいの家の状況から判断し、浸水想定深よりも高い場所へ避難できない場合、早めに安全な場所に避難してください。外出することで、かえって命に危険が及ぶ状況では、近くの安全な場所か、自宅内のより安全な場所に避難しましょう。**

### (4) 浸水継続時間

#### 浸水が長時間継続する場合

- 「浸水継続時間」は、浸水深が 0.5m に達してから、0.5m を下回るまでの時間です。
- 浸水時は、停電や上下水道等の機能が停止し、長時間生活することは困難です。
- 浸水が長時間想定される地域では、早めに安全な場所に避難してください。
- 雨量や、周辺の河川の状況によっては、実際の浸水継続時間と異なる場合があります。

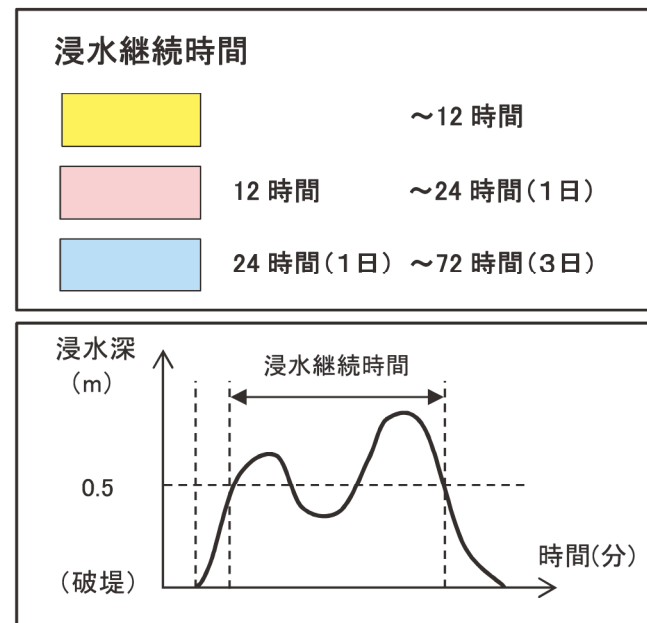

### (5) 木造家屋が倒壊するおそれのある区域

#### 「木造家屋が倒壊するおそれのある区域」について

洪水の際、堤防沿いの区域では、激しい氾濫流により木造家屋などが倒壊するおそれがあります。

このような区域にお住まいの方は、**早めに安全な場所に避難**する必要があります。

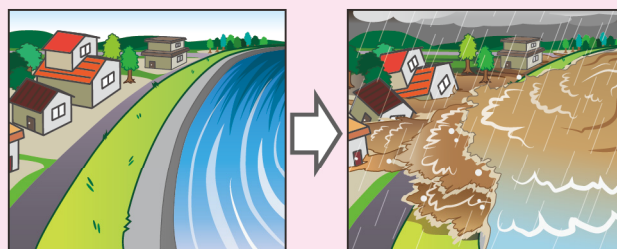

## (6) アンダーパスなどの危険な場所

- 水位の高い水路や、冠水した道路、アンダーパスなど、避難する際に危険な場所があります。
- 過去の洪水などで、冠水や、水没したことがある危険な場所を事前にお知らせしておきましょう。避難する際には、迂回路を通るなど、危険な場所を通行しないようにしましょう。



## (7) 避難場所の種類

### 避難場所と災害の種類に注意してください。

洪水ハザードマップに記載されている避難場所は【洪水時】に避難する場所を示しています。  
【津波】災害時には、対応できない施設も含まれています。どの災害のときに、どの場所に避難すればよいか、あらかじめ確認しておきましょう。

#### していきんきゅうひなんばしょ 指定緊急避難場所

さしせまった災害の危険から逃れるための場所です。

#### していひなんじょ 指定避難所

災害の危険がなくなるまでの間や、家が壊れて帰れない場合など、一時的に避難所生活を送るところです。

#### ふくしひなんじょ 福祉避難所

高齢者や障がい者、乳幼児など、特に配慮が必要な人が、一時的に避難所生活を送るところです。

避難情報などから避難を判断

急いで！

指定緊急  
避難場所

避難が長引き  
そうなとき

指定避難所

※指定緊急避難場所と兼用している施設もあります。

避難所生活に特別な配慮が必要な人は

福祉避難所

### 【津波】災害時の避難場所は・・・

松茂町では、南海トラフ地震などによる津波が発生した場合、被害を最小限に食い止めることを目的に「松茂町津波防災ハザードマップ」を作成しています。

津波災害時の指定緊急避難場所、指定避難所は、「松茂町津波防災ハザードマップ」でご確認ください。



松茂町津波防災ハザードマップ

検索

## 2. 洪水に関する情報

### (1) 大雨や洪水などに関する情報

<p>おおあめちゅういほう <b>大雨注意報</b></p>	<p>大雨による浸水害等が発生するおそれがあると予想される場合に発表します。雨が止んでも、災害等のおそれが残っている場合には発表を継続します。</p>
<p>こうずいちゅういほう <b>洪水注意報</b></p>	<p>大雨や長雨などにより河川の増水や氾濫、堤防の損傷・決壊などの災害が予想される場合に発表します。大雨注意報とともに発表されることが多く、雨が止んで大雨注意報が解除されたあとも河川の水量が下がらない場合には発表を継続します。</p>
<p>おおあめけいほう <b>大雨警報</b></p>	<p>大雨による重大な浸水害等が発生するおそれがあると予想される場合に発表します。特に警戒すべき事項を標題に明示して「大雨警報（浸水害）」のように発表します。雨が止んでも、重大な災害等のおそれが残っている場合には発表を継続します。</p>
<p>こうずいけいほう <b>洪水警報</b></p>	<p>大雨や長雨などにより河川の増水や氾濫、堤防の損傷・決壊など、重大な災害の発生が予想される場合に発表します。大雨警報とともに発表されることが多く、雨が止んで大雨警報が大雨注意報に切り替わったり解除されたあとも、河川の水量が下がらない場合には発表を継続します。</p>
<p>おおあめとくべつけいほう <b>大雨特別警報</b></p>	<p>台風や集中豪雨により数十年に一度の降雨量となる大雨が予想される場合、若しくは、数十年に一度の強度の台風や同程度の大雨になると予想される場合に発表します。大雨特別警報が発表された場合、重大な浸水害等が発生するおそれが著しく大きい状況が予想されます。特に警戒すべき事項を標題に明示して「大雨特別警報（浸水害）」のように発表します。雨が止んでも重大な災害等のおそれが著しく大きい場合には発表を継続します。</p>

### 雨量に関する予報用語等

1 時間雨量	予報用語	人が受ける印象	災害発生状況
10~20mm	やや強い雨	ザーザーと降る。	雨が長く続くときは注意が必要。
20~30mm	強い雨	どしゃ降り	側溝や下水、小さな川があふれ、小さな崖崩れが始まる。
30~50mm	激しい雨	バケツをひっくり返したように降る。	山崩れ、崖崩れが起きやすくなり、危険地帯では避難の準備が必要。
50~80mm	非常に激しい雨	滝のように降る(ゴーゴーと降り続く)。	マンホールから水が流出する。土石流が起こりやすい。多くの水害が発生する。
80mm~	猛烈な雨	息苦しくなるような圧迫感がある。恐怖を感じる。	雨による大規模な災害が発生するおそれが強く、厳重な警戒が必要。

## (2) 情報の伝達経路

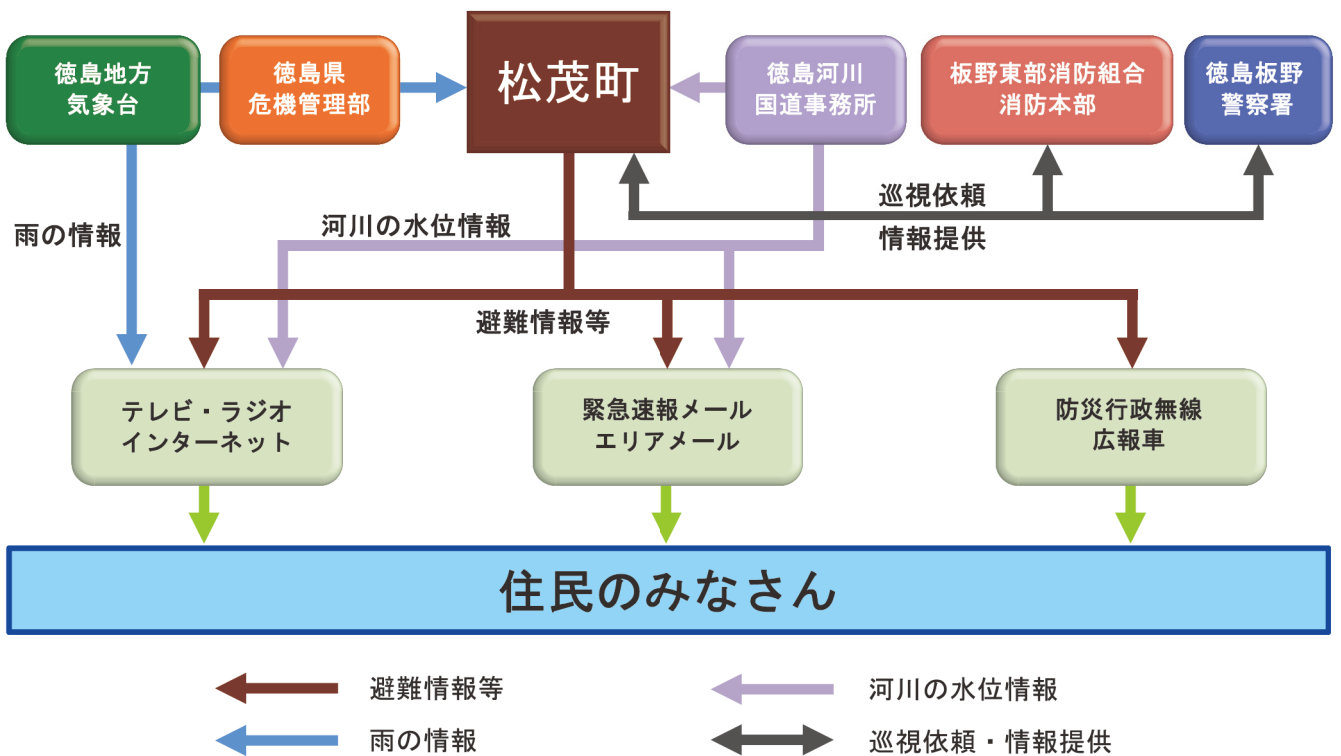

## (3) 情報の取り方

災害が発生すると、各機関から様々な情報が発信されます。

災害に正確な情報を素早く確実に受け取るために、テレビやラジオ、インターネットなどを積極的に活用しましょう

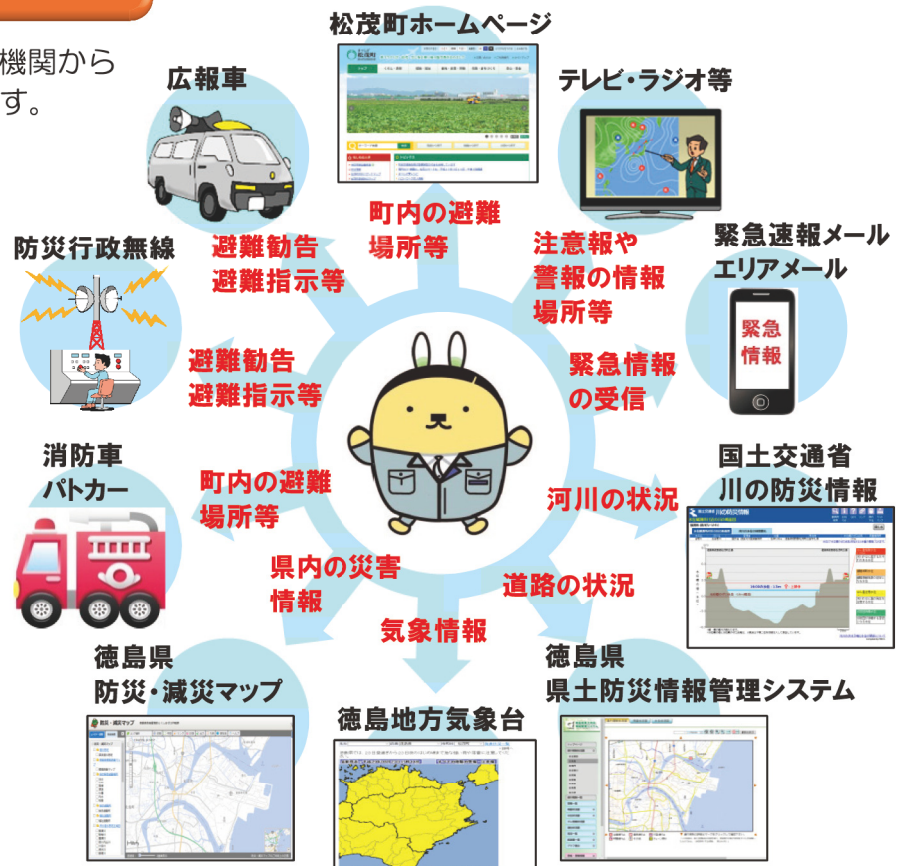



## (4) 避難情報と避難行動

避難情報は、河川の水位や気象情報などから判断して町が発表します。  
 避難情報を参考に、周囲の状況に応じて、**早めの避難**を心がけましょう。

ひなんじゅんび  
**避難準備・**  
 こうれいしゃとうひなんかいし  
**高齢者等避難開始**

ひなんかんこく  
**避難勧告**

ひなんしじ  
**避難指示**  
 きんきゅう  
**(緊急)**

避難行動に時間を要する方が避難行動を開始しなければいけない状況

避難行動を開始しなければいけない状況

人的被害の発生する危険性が非常に高いと判断された状況

避難情報	住民のみなさんに求める行動
避難準備・ 高齢者等避難開始	<ul style="list-style-type: none"> <li>■ <b>避難に時間を要する人</b>（ご高齢の方、障がいのある方、乳幼児等）とその支援者は<b>避難を開始</b>しましょう。</li> <li>■ その他の人は、避難の準備を整えましょう。</li> </ul>
避難勧告	<ul style="list-style-type: none"> <li>■ <b>速やかに</b>避難場所へ避難しましょう。</li> <li>■ 外出することで、かえって命に危険が及ぶ状況では「近くの安全な場所※」か、自宅内のより安全な場所に避難しましょう。</li> </ul>
避難指示（緊急）	<ul style="list-style-type: none"> <li>■ まだ避難していない人は、<b>緊急に</b>避難場所へ避難しましょう。</li> <li>■ 外出することで、かえって命に危険が及ぶ状況では、近くの安全な場所か、自宅内のより安全な場所に避難しましょう。</li> </ul>

※「近くの安全な場所」：指定緊急避難場所ではないが、近隣のより安全な場所・建物等

## (5) 役立つ情報のアクセス先

気象情報を知りたいとき

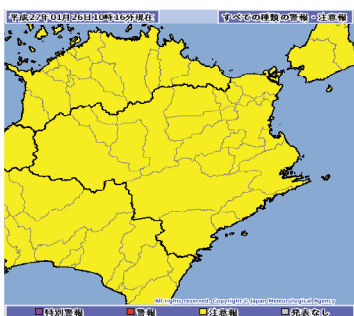

気象庁/徳島地方気象台  
<http://www.jma-net.go.jp/tokushima/>

道路・避難路の情報を知りたいとき



徳島県  
 県土防災情報管理システム  
<http://www1.road.pref.tokushima.jp/>

河川の情報を知りたいとき



国土交通省 川の防災情報  
<http://www.river.go.jp/kawabou/ipTopGai-kyo.do>

# 3. 安全に避難するために

## (1) 普段からの備え

### ■ハザードマップを確認しておきましょう！

洪水ハザードマップを見ながら、どこで洪水や浸水の危険性が高いのか確認し、安全な避難経路を決めてください。



### ■大雨に備えて家のまわりを点検しましょう！

雨どいの詰まりはないか、風で吹き飛ばされたり、倒れたりする物はないかなど、家のまわりを点検しましょう。

家のまわりを点検

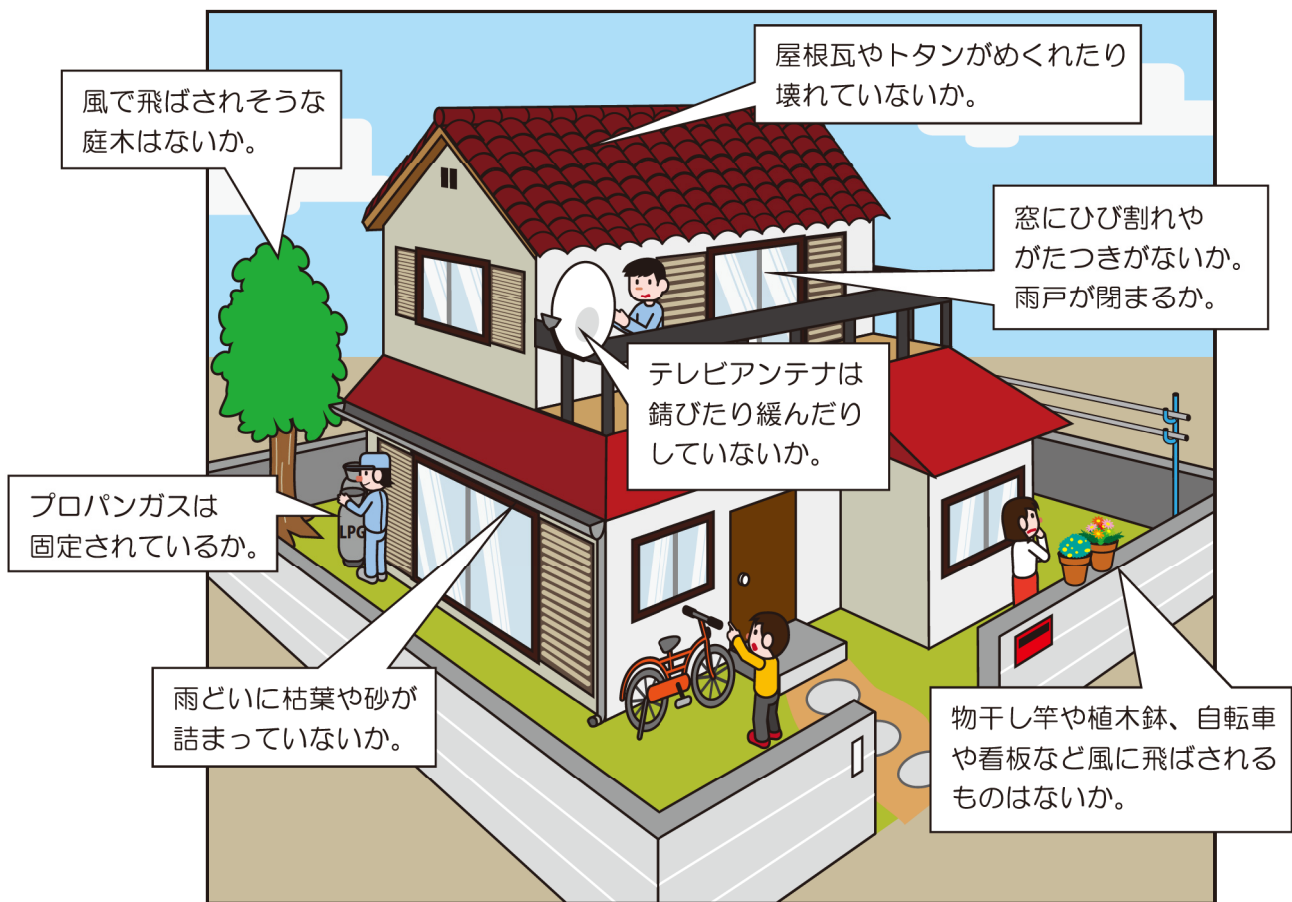

### ■非常用持ち出し袋を準備しましょう！

局地的に降る急な大雨で、突然、避難情報が発表されることがあります。

いざというときに備えて、非常用持ち出し袋を準備しましょう。

また、中身も定期的に点検して、消費期限が切れている場合は新品に交換しましょう。



## (2) 避難するときの心得

避難するときは、次のことに注意しましょう。

### ■ 正確な情報収集と早めの避難

テレビ、ラジオ等で最新の気象情報、災害情報、避難情報に注意し、危険を感じたら早めに避難しましょう。



### ■ 動きやすい服装で避難

持ち物はリュックに背負い、両手が自由に使えるようにしましょう。

また、ひも付きの運動靴で避難しましょう。



### ■ 集団での避難

ひとりで避難しようとすると、万一の事故のときに助けてくれる人がいない場合もあります。

避難は集団で行いましょう。



### ■ 安全な避難路を確認

自宅のまわりが浸水していなくても、避難所等への途中の道路などが浸水している場合もあります。

避難場所までの経路は、あらかじめ自分たちで決めておき、安全に通行できるか確認しておきましょう。



### ■ 水深が腰まであるようなら無理をしない

足下が見えないときは、家の2階以上に避難するなど、高い所で救助を待つのが安全です。



### ■ 避難場所へ行けないときは

外出することで、かえって命に危険が及ぶ状況では、近くの安全な場所か、自宅内のより安全な場所に避難しましょう。



## 4. 指定緊急避難場所・指定避難所・福祉避難所一覧

No	施設名	所在地	連絡先	指定緊急 避難場所	指定 避難所
1	J A 大津・松茂 長岸梨選果場	松茂町長岸友打87番地	699-2511	●	
2	中喜来地区 津波避難タワー	松茂町中喜来字南淵16番地18	699-8725	●	
3	喜来小学校	松茂町中喜来字前原西一番越14番地	699-2724	●	●
4	株式会社ハレルヤ 本社工場	松茂町広島字北川向四ノ越30番地	699-7611	●	
5	松茂町 地域子育て支援センター	松茂町広島字三番越2番地4	699-3116	●	●
6	松茂町総合会館	松茂町広島字東裏30番地	699-8719	●	●
7	松茂町老人福祉センター	松茂町広島字三番越2番地2	683-4833	●	●
8	津波防災センター ・中央庁舎	松茂町広島字東裏30番地	699-8710	●	●
9	松茂町保健相談センター	松茂町広島字三番越2番地2	683-4533	●	●
10	春叢園	松茂町広島字鎌ノ先23番地1	699-5310	● 福祉 避難所	
11	松茂町総合体育館	松茂町中喜来字群恵225番地3	699-5744	●	●
12	吉野川育成園	松茂町笹木野字八北開拓236番地1	699-2055	●	
13	なごみ	松茂町笹木野字八北開拓329番地1	699-2098	● 福祉 避難所	
14	徳島県運転免許センター	松茂町満穂字満穂開拓1番地1	699-0110	●	
15	富士ファニチア株式会社 ショールーム	松茂町笹木野字八北開拓412番地	699-5004	●	
16	松茂小学校	松茂町住吉字住吉開拓187番地	699-2250	●	●
17	松茂中学校	松茂町笹木野字八山開拓186番地	699-2455	●	●
18	特別養護老人ホーム 和光園	松茂町笹木野字山東49番地1	699-2745	●	
19	松茂町津波防災センター	松茂町豊岡字芦田鶴105番地9	699-0668	●	●
20	長原小学校	松茂町長原530番地	699-2750	●	●
21	板野東部消防組合	北島町北村字大開11番地1	698-0119	●	
22	松茂町北部学習センター	松茂町中喜来字中須69番地3	699-3936		●
23	松茂町第二体育館	松茂町中喜来字群恵225番地4	699-1080		●
24	松茂町中部学習センター	松茂町笹木野字山下112番地	699-3915		●
25	松茂町東部学習センター	松茂町笹木野字八北開拓222番地	699-3890		●

## 5. 要配慮者利用施設一覧

No	施設名	所在地
1	浦田病院	松茂町広島字南ハリ13番地
2	芳川病院	松茂町中喜来字群恵278番地8
3	ほのぼのホスピタル	松茂町中喜来字群恵216番地1
4	春藤内科胃腸科	松茂町広島字南ノ川32番地1
5	長原小学校	松茂町長原530番地
6	松茂小学校	松茂町住吉字住吉開拓187番地
7	喜来小学校	松茂町中喜来字前原西一番越14番地
8	松茂中学校	松茂町笹木野字八山開拓186番地
9	松茂幼稚園	松茂町住吉字住吉開拓187番地
10	長原幼稚園	松茂町長原535番地
11	喜来幼稚園	松茂町中喜来字前原西一番越14番地
12	わかば保育所（(医)悠穰会）	松茂町広島字四番越1番地5
13	ハート託児所（浦田病院）	松茂町広島字南ハリ13番地
14	まつしげ保育所	松茂町笹木野字山東37番地1
15	松茂ひまわり保育園	松茂町中喜来字群恵47番地1
16	きらら保育園	松茂町中喜来字前原東七番越19番地3
17	松茂町北部学習センター	松茂町中喜来字中須69番地3
18	松茂町中部学習センター	松茂町笹木野字山下112番地
19	松茂町東部学習センター	松茂町笹木野字八北開拓222番地
20	松茂町中央児童館	松茂町広島字三番越2番地10
21	松茂町東部児童館	松茂町笹木野字八北開拓224番地
22	松茂町長原児童館	松茂町長原525番地1
23	松茂町松茂児童館	松茂町笹木野字山上77番地1
24	松茂町喜来児童館	松茂町中喜来字前原西一番越7番地
25	松茂町地域子育て支援センター	松茂町広島字三番越2番地4
26	松茂町老人福祉センター	松茂町広島字三番越2番地2
27	松茂町保健相談センター	松茂町広島字三番越2番地2
28	デイサービス「長生苑」	松茂町満穂字満穂開拓79番地1
29	グループホーム向喜来の家	松茂町中喜来字群恵278番地7
30	ふくゆうデイサービスセンター	松茂町笹木野字八北開拓175番地1
31	特別養護老人ホーム和光園	松茂町笹木野字山東49番地1
32	和光園短期入所生活介護事業所	松茂町笹木野字山東49番地1
33	せいけいかい指定通所介護事業所	松茂町笹木野字山東49番地1
34	うらた通所リハビリテーション事業所	松茂町広島字南ハリ13番地
35	えんじゅデイサービスセンター	松茂町広島字四番越5番地1
36	介護老人保健施設縁樹	松茂町広島字四番越1番地5
37	グループホーム春日苑	松茂町広島字四番越11番地5
38	デイサービス「笹木野」	松茂町広島字鎌ノ先22番地3
39	ケアハウスえんじゅ	松茂町広島字四番越5番地1
40	有料老人ホームグループリビング ももの苑	松茂町広島字鎌ノ先22番地

No	施設名	所在地
41	有料老人ホームグループリビング 笹木野	松茂町笹木野字八下33番地2
42	ケアホーム「長生苑」	松茂町満穂字満穂開拓79番地1
43	福有えんじゅ	松茂町笹木野字八北開拓175番地1
44	愛育会地域生活総合支援センター	松茂町満穂字満穂開拓50番地5
45	ねむのき	松茂町広島字鎌ノ先23番地1
46	吉野川育成園	松茂町笹木野字八北開拓236番地1
47	春叢園	松茂町広島字鎌ノ先23番地1
48	なごみ	松茂町笹木野字八北開拓329番地1
49	とまとホーム	松茂町長原441番地1
50	地域活動支援センター どんどこどん	松茂町広島字三番越2番地2
51	仁栄会ログハウス	松茂町満穂字満穂開拓105番地3
52	パン工房ぱんぱかぱん	松茂町中喜来字群恵252番地17

## 6. 防災機関一覧

施設名	所在地	連絡先
松茂町役場	松茂町広島字東裏30番地	699-2111
<b>消防・消防団</b>		
板野東部消防組合消防本部・消防団本部	北島町北村字大開11番地1	698-0119
板野東部消防組合消防団 第1分団詰所	松茂町中喜来字南張19番地1	699-5972
板野東部消防組合消防団 第2分団詰所	松茂町広島字宮ノ後1番地1	699-5973
板野東部消防組合消防団 第3分団詰所	松茂町笹木野字山下112番地1	699-4121
板野東部消防組合消防団 第4分団詰所	松茂町長原43番地11	699-5974
板野東部消防組合消防団 第5分団詰所	松茂町笹木野字八北開拓222番地	699-5975
<b>警察・交番</b>		
徳島板野警察署	北島町鯛浜字川久保211番地1	698-0110
徳島板野警察署 松茂町交番	松茂町中喜来字前原西四番越13番地1	699-2506
徳島板野警察署 松茂町長原駐在所	松茂町長原43番地11	699-3546
徳島県警察本部交通機動隊	松茂町笹木野字八北開拓353番地	699-1678
<b>病院・診療所</b>		
芳川病院	松茂町中喜来字群恵278番地8	699-5355
松茂内科	松茂町中喜来字前原東四番越7番地1	699-7730
クリニック宙	松茂町笹木野字八下29番地	699-3611
浦田病院	松茂町広島字南ハリ13番地	699-2921
春藤内科胃腸科	松茂町広島字南ノ川32番地1	699-3777
井上医院	松茂町広島字南ノ川49番地12	699-8070
クリニック釈羅	松茂町広島字鎌ノ先22番地	699-5229
ほのぼのホスピタル	松茂町中喜来字群恵216番地1	699-5151



# 我が家の防災メモ

避難する場所	洪水の際に避難する場所をマップに書き込んでください。 近くの避難先は2カ所以上確認しておきましょう。		
(避難場所)	連絡先		
(避難場所)	連絡先		
持っていくもの	<input type="checkbox"/> 懐中電灯・電池 <input type="checkbox"/> 雨具 <input type="checkbox"/> タオル <input type="checkbox"/> 現金 <input type="checkbox"/> 救急セット(常備薬) <input type="checkbox"/> <input type="checkbox"/> <input type="checkbox"/> <input type="checkbox"/>	<input type="checkbox"/> 携帯ラジオ <input type="checkbox"/> ヘルメット <input type="checkbox"/> 軍手 <input type="checkbox"/> 貴重品 <input type="checkbox"/> ちり紙・トイレトペーパー <input type="checkbox"/> <input type="checkbox"/> <input type="checkbox"/> <input type="checkbox"/>	<input type="checkbox"/> 非常食 <input type="checkbox"/> ロープ <input type="checkbox"/> 衣類・下着 <input type="checkbox"/> ローソク・マッチ 

## 災害用伝言ダイヤルのかけかた

●忘れてイナイ(171)? 災害伝言 171 と覚えてください。

★伝言を登録(録音)する

171 をダイヤル

1 を押す

自宅の電話番号を市外局番からダイヤルし、  
伝言をいれてください。

★登録(録音)された伝言を聞く

171 をダイヤル

2 を押す

被災地の電話番号を市外局番からダイヤルし、  
伝言を聞いてください。



空と海が輝く緑の臨空都市をめざして

お問い合わせ先

松茂町役場 危機管理課  
板野郡松茂町広島字東裏 30 番地  
電話 088-699-8725

