



6月1日現在の人口と世帯数
()内の数値は前月比

人	口	14,952人(- 6)
	男	7,460人(- 9)
	女	7,492人(+ 3)
世帯数	6,730世帯(- 4)	

今年初のまつしげまるしえ(6月14日 松茂町笹木野・特設会場)
関連記事は2ページ、解説は15ページにあります

本誌掲載の行事などは、中止や延期の可能性があります。
参加を予定されている方は事前にご確認をお願いします。

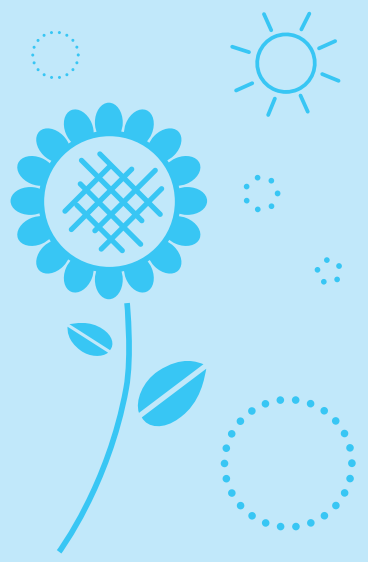

おまたせしました

まつしげまるしえ はじまりました!!

感染症予防のため開催を見合わせておりました「まつしげまるしえ」は、感染症対策をしながら毎月第2日曜日に開催されることとなりました。

今年度初のまるしえは6月14日(日)に開催されました。ご来場くださったみなさま、ありがとうございました!



感染症対策にご協力いただきありがとうございます

7月12日・8月9日・9月13日
[7:00~10:00]



10月11日・11月8日・12月13日
1月10日・2月14日・3月14日
[9:00~14:00]



*ご来場の際には、マスク着用や手指消毒・検温などの感染症対策にご協力をお願いします。

今後の日程は
こちら♪



[お問い合わせ] まつしげまるしえ実行委員会 ☎ 699-8711(チャレンジ課内)

健康ポイントをためて
景品が当たる

~皆さんの健康づくりを応援し隊~



松茂町健康ポイント事業がはじまります!!

◇対象 松茂町に住所のある20歳以上の方 ◇ポイント付与期間 7月1日~令和3年1月31日

◇応募期間 10月1日~令和3年2月5日(応募はお一人につき1回限りです)

step1

健康ポイントカードを受け取る ポイントを貯めるためのカードを下記の場所でお渡しします。
保健相談センター、松茂町役場住民課、総合体育館・第二体育館、図書館

step2

ポイントを貯める

A 健診、がん検診受診ポイント 町の検診やご自身で受けられた人間ドック、職場の検診などの受診結果を保健相談センター窓口までお持ちいただくとポイントゲット。

B 健康づくりにチャレンジ

→毎日の歩数を記載してもらい、歩数によってポイントゲット。歩数計をお持ちでない方には貸出します。

※数に限りがありますので、ご希望の方は保健相談センターまで

→健康づくりに関する目標をたて、達成できたらポイントゲット。

step3

500ポイントで5千円相当の景品が当たる!

500ポイントたまった健康ポイントカードを保健相談センター窓口までお持ちいただくと全員に粗品をお渡します。さらに、抽選で20名様に松茂係長のぬいぐるみや金曜日の金時カレーなどの景品をプレゼント。

※抽選日は令和3年2月中旬を予定しております。当選者には追ってご連絡します。

[お問い合わせ] 保健相談センター ☎ 683-4533

松茂町 新交流拠点施設

建設日記 vol.1

施設の愛称募集

旧町民グラウンドの場所に「松茂町新交流拠点施設」を整備する工事が、6月から始まりましました。近隣住民の皆様には工事期間中、多大なご迷惑をおかけすることと存じますが、何とぞご協力をよろしくお願いいたします。

また、工事が完了するまで「広報まつしげ」で新交流拠点施設に関する様々な情報を町民の皆様にお届けします。

第1回目は、「新交流拠点施設の愛称募集」についてです。皆様に親しんでもらえるよう、愛称を一般公募します。

詳しくは、広報まつしげ折込の募集チラシ、または松茂町ホームページの記事をご覧ください。
皆様のご応募お待ちしております!!

【お問い合わせ】 チャレンジ課 TEL 699-8711



おめでとうございませす

加賀晃次さんに「藍紋褒章」

保護司の加賀 晃次さん(笹木野)が、今春の叙勲で「藍紋褒章」を受章されました。

加賀さんは、建設コンサルタント会社に勤める傍ら、平成13年から約20年間にわたり保護司を務め、非行や罪を犯した人の更生に尽力されました。仕事で培ったコミュニケーション力を活かして一人ひとりとじっくり向き合い、立ち直りや社会復帰を支援されました。

この度の受章について、「保護司の活動を通して、様々な人とつながりができ視野が広がった。目標とする恩師やいろんな人に助けられ、活動することができたので、感謝しています」と語ってくれました。

インタビューの続きは、こちらから

【お問い合わせ】 総務課 TEL 699・8710



金婚・ダイヤモンド婚・プラチナ婚

該当のみなさまへ

松茂町では、今年結婚50年目、60年目、70年目を迎えるご夫婦をお祝いいたします。

該当と思われるご夫婦は、長寿社会課までお申し出ください。

● 該当要件 昭和25年、35年、45年に婚姻届を提出されたご夫婦

● 持参するもの

● 本籍地が松茂町のご夫婦

● 本人確認書類(運転免許証など)、印鑑

● 本籍地が松茂町外のご夫婦

戸籍謄本(婚姻届確認のため)

● 申込期限 8月6日(木)

※松茂町から個別にご案内はいたしませんので、ご了承ください。

【お問い合わせ】 長寿社会課 TEL 699・2190



脳わくわく・若返りトレーニング講座
参加者募集 ○ 7月～9月実施分 ○

i padを使った楽しい認知機能向上講座です。指先でなぞったり軽く触れたりするだけの簡単な操作で、どなたでもできます。ゲームやトレーニングを通して、みんなとワイワイ会話を楽しむ講座です。視覚・聴覚・指先からの刺激で脳を活性化しましょう。

● 日時 7月17日(金)・29日(水)、8月21日(金)、9月9日(水)・25日(金) 10時～11時

● 場所 松茂町総合会館 2階 会議室1

● 対象 松茂町にお住まいの65歳以上の方

● 定員 20名 *定員になり次第締め切ります。

● 申込 7月13日(月)までに、お申し込みください。電話可。

参加費
無料

【お問い合わせ】 松茂町地域包括支援センター TEL 683・4566

オトクな マイナポイントを 手に入れよう!

※マイナポイントの予約者数が予算の上限に達した場合には、
マイナポイントの予約を締め切る可能性があります。

キャッシュレスで2万円のチャージまたは買い物をすると

1人あたり上限5,000円分のマイナポイントがもらえる



マイナポイント
マイナちゃん

詳しくは
こちら



マイナポイントとは、キャッシュレス決済サービス対応のお店で買い物ができるポイントです。

まずは、マイナンバーカードを取得しましょう

マイナポイントの予約方法

スマホで簡単3つの手順

①公的個人認証サービス対応のスマートフォン
②カードリーダーがあればパソコンでも設定できます

手順1	手順2	手順3
マイナポイントアプリ をダウンロード	アプリの 指示に従って マイナンバーカード を読み取り	マイナンバーカード 申請時or取得時に 設定した4桁の パスワード*を入力

これで
マイナポイント
予約完了!

1 2 3 4

※パスワードを3回連続で間違えてしまうと、発行を受けた市区町村窓口で再設定を行う必要がありますので、ご注意ください。
※Android端末の場合、手順2と手順3の作業が逆になります

App StoreもしくはGoogle Playで「マイナポイント」を検索!

※マイナポイントの予約によりマイキーIDが設定されます(既にマイキーIDを設定した方はマイナポイント予約済みです)
※マイナポイントの予約者数が予算の上限に達した場合には、マイナポイントの予約を締め切る可能性があります

マイナポイントの申込・取得方法(2020年7月~)

申込みもスマホで簡単

手順1	手順2	2020年9月~
マイナポイントアプリを起動し、 「マイナポイントの申込み」をタップ。 お好きなキャッシュレス 決済サービスを選んでください。	選択したキャッシュレス 決済サービスで チャージorお買い物。	選択したキャッシュレス 決済サービスの ポイントとして マイナポイントが 付与されます

①上記以外にも以下の手法でマイナポイント申込・取得ができる場合等があります。
・各決済サービスのアプリ上の申込み。
・店頭で前払い式ICカード等を購入後、決済事業者側にて申込手続の補助。

【お問い合わせ】 松茂町マイナンバーカード総合窓口 TEL 678-2929
マイナンバー総合フリーダイヤル TEL 0120-95-0178

総務省 内閣府

地域子育て支援センターからのお知らせ



待ちに待った夏がやってきました。子育て支援センターは、元気いっぱいに遊んだりお話ししたりと、賑やかで楽しい毎日を送っています。5月に植えた夏野菜たちが大きくなり、収穫して持ち帰っています。みんなで生長を見守った野菜たちは、きっとおいしく食べてもらったことでしょう。支援センターの野菜は、まだまだ大きくたくさん育っています。お家の人と、お友達と一緒に収穫して食べてみてね。

いよいよ本格的な夏の7月！今年度は新型コロナウイルス感染症の影響で大きな行事は見合わせていますが、水遊び、水鉄砲など、夏ならではの遊びをして解放感を味わっていきましょう。

7月の行事予定

- ～3日(金) 七夕制作 ☆時間はいつでもOK!
- 13日(月) 助産師さんの育児相談 10時～
- 13日(月)～17日(金) 身体測定 10時～
- 27日(月) 誕生会 10時30分～
- 28日(火)～31日(金) 夏祭り ……参加申請必要
午前の部・10時30分～11時30分
午後の部・14時～15時

☆急な事情により行事の内容を変更する場合があります。
☆行事などの詳細はセンター職員におたずねください。

5/21 から通常開館しました！みんなの笑顔がまぶしいね★



5月

みんなで“じゃがいも”を収穫しました♪

職員による育児相談は毎日受け付けています。ちょっとしたことでも、お気軽にご相談ください。



ぼくがとったおいも、どうぞ



おいしいん
だって♡



これ、食べられるの？



まあるくって
かわいいね



【お問い合わせ】 地域子育て支援センター ☎ 699-3116

松茂・北島消費生活センターからのお知らせ

感染症対策による外出自粛をきっかけに、インターネット通販の利用が急増しています。ネット通販は簡単に注文ができて便利ですが、中には公式サイトを模倣した「偽ショッピングサイト」や個人情報情報を抜き取る「フィッシングサイト」など、悪質なサイトも存在しています。トラブルが多発しているサイトには以下の特徴があります。気を付けましょう。

- 事業者の名称、住所、電話番号が明確に表記されていない
- 問い合わせ先のメールアドレスがフリーメールになっている
- サイト内の日本語が正しく表記されていない
- ブランド、メーカー品で価格が極端に安い
- 商品が届かない、または偽物や粗悪品が届く
- 事業者と連絡が取れない

※通信販売はクーリング・オフができません。注文前に必ず返品特約

「返品の可否」「返品の条件」「返品に係る送料負担」を確認しましょう。

【お問い合わせ】 松茂・北島消費生活センター ☎ 699・4300



板野東部ファミリー・サポート・センター

ふあみまほよひの55Day!!

in 松茂

絵手紙

かわいいお地蔵様の墨絵です。

- 日時 7月8日(水) 10時～12時
- 場所 松茂町総合会館2階 会議室
- 講師 福田 信行氏
- 定員 10名 ● 託児 なし
- 参加費 500円



ファミサポのことを知ってもらうために、楽しい企画とともに板野郡内の5町を回っています！

【お申し込み・お問い合わせ】

板野東部ファミリー・サポート・センター ☎ 693・3033

職員採用試験案内 (令和3年4月1日採用予定)

試験区分・受験資格

試験区分	受験資格
一般事務 (大卒程度)	平成3年4月2日から平成11年4月1日までに生まれた者
一般事務 (高卒程度) 「防災のための 人材育成枠」	次の(1)～(3)のすべてに該当する者 (1)令和3年3月に高等学校を卒業予定の者 (2)災害時に速やかに松茂町役場へ徒歩で登庁することが可能な者 (または令和3年4月1日の採用時に可能となる者) (3)高等学校卒業程度の一般教養を習得した者
保健師 (短大卒程度)	平成3年4月2日から平成12年4月1日までに生まれた者で、保健師の免許を有する者、または令和3年春の国家試験により当該免許を取得する見込みの者

※試験区分の「卒業程度」とは、試験の程度を示すものであり、学歴を受験資格とするものではありません。
※申込できる「試験区分」は一つに限り、申込後の変更はできません。

採用予定人数 全試験区分で若干名

■ 申込受付 7月21日(火)～8月4日(火)

※郵送の場合は8月4日消印有効

■ 申込場所 松茂町役場 総務課

〒771-0295 徳島県板野郡松茂町広島字東裏30番地

■ 試験日・試験場

第1次試験 9月20日(日) 四国大学
第2次試験 10月下旬 松茂町役場

●試験案内及び受験申込書は、松茂町役場総務課にあります。
ホームページからダウンロードもできます。

●試験案内及び受験申込書を郵送で請求する場合は、封筒の表に「職員採用試験請求」と朱書きし、返信用封筒を同封してください。(返信用封筒はA4サイズが折らずに入る大きさのものに返信先を明記し、120円切手を貼付してください)

●一般事務(高卒程度)「防災のための人材育成枠」については、高等学校の進路指導担当教員を通じて松茂町役場総務課へ申し込んでも可。

【お問い合わせ】総務課 ☎ 699・8710

新型コロナウイルス感染症に関する国民健康保険 傷病手当金の支給申請について

新型コロナウイルス感染症拡大防止のため、松茂町国民健康保険の被保険者で、新型コロナウイルス感染症に感染した方(感染が疑われる場合を含む)を対象に傷病手当金を支給します。

●対象者 [以下のすべてを満たす方]

- 1 松茂町国民健康保険に加入している方
- 2 給与の支払いを受けている方
- 3 新型コロナウイルス感染症に感染または感染が疑われ、療養のため労務に服することができず、給与の全部または一部を受けられない方

●支給額

直近の継続した3か月間の給与収入の合計額を就労日数で除した金額 $\times \frac{2}{3} \times$ 支給対象日数

- * 給料の全部または一部を受けることができる場合は、傷病手当金が支給できない場合があります。
- * 1日当たりの支給額には上限があります。

●支給対象期間

労務できなくなった日から起算して3日を経過した日から、労務できなかった期間のうち就労を予定していた日

●適応期間

令和2年1月1日から9月30日までの間で療養のため労務に服することができない期間(入院が継続する場合などは最長1年6か月まで)

※傷病手当金を受けるには、申請が必要です。
申請前に必ず住民課へご連絡ください。

※後期高齢者医療制度においても同様の傷病手当金を支給します。申請は原則郵送です。
詳しくは徳島県後期高齢者医療広域連合ホームページをご覧ください。

【お問い合わせ】住民課 ☎ 699-8712

水害に備えて

鉄扉点検を

実施しました

毎年、全国各地で豪雨や台風などによる水害が発生し、尊い人命と多くの財産が失われています。

松茂町では水害に備えて毎年、鉄扉（洪水などの災害時に、浸水を防ぐため港や防波堤に設置されている金属製の扉）を点検しています。

今年6月5日（金）に板野東部消防組合消防団、板野東部消防組合、徳島県、松茂町との合同で、河川や海岸にある15箇所の鉄扉の開閉操作を行いました。



防災行政無線を用いた

情報伝達試験を実施します

地震・津波や武力攻撃などの発生時に備え、全国瞬時警報システム（Jアラート）を用いた情報伝達試験を行います。松茂町では、屋外スピーカーと戸別受信機から試験放送が流れます。

日時 **8月5日（水） 11時**

【お問い合わせ】危機管理課 ☎6999・8725

水道メーターを

交換します



検定を受けてから8年を経過する水道メーターは、計量法により交換することが義務付けられています。交換対象の水道メーターは、検針時にお知らせの文書を配布しています。ご理解・ご協力をお願いします。

★実施期間

7月1日～11月30日★

1. 交換は松茂町が委託した業者が行い、作業員は身分証明書（顔写真入り）を携帯します。
2. 交換費用は無料です。
（上下水道課が負担します）
3. 交換時の立ち会いは不要です。
4. 交換は宅地内に入つての作業となります。
5. 交換作業中は断水します。
6. ご不在の場合でも交換させていただきます。

【お問い合わせ】

上下水道課（水道係） ☎6999・8716

収納代理金融機関の

店舗廃止のお知らせ

松茂町の収納代理金融機関「徳島信用金庫」は、令和2年7月3日業務終了をもって「松茂支店」を廃止し「北島支店」に業務を継承します。

現在、町税などの収納に松茂支店をご利用の皆様は、店舗廃止に伴う手続きは必要ありません。

【廃止店舗名】徳島信用金庫 松茂支店

【店舗廃止日】7月3日業務終了時

【業務継承店】徳島信用金庫 北島支店

【お問い合わせ】

徳島信用金庫 北島支店 ☎6988・2455

祝日のごみ収集

松茂町では今年度、左記の祝日とハッピーマンデーに、ごみの収集を通常どおり実施します。ただし、ごみの持ち込みは受け付けておりません。

今月はこの日！

7月23日（木）・24日（金）

9月21日（月）、1月11日（月）

【お問い合わせ】

環境センター ☎6999・5934



四国電力送配電から 台風対策のお願い

飛ばされそうな物は、固定や修理をするなど、台風シーズン前に対策をお願いします。

看板やトタン屋根、畑のマルチシートなど、強風で

【お問い合わせ】四国電力送配電株式会社 ☎0120・410・105

～後期高齢者医療～ 8月は保険証の定期更新月です

現在、後期高齢者医療制度に加入されている方には、有効期限が「令和2年7月31日」となっている（みどり色）の「後期高齢者医療被保険者証」をお渡ししています。

7月中に、**有効期限 令和3年7月31日** と記載された新しい被保険者証〔オレンジ色〕をお届けします。8月1日以降は古い被保険者証は使えませんが、受診の際は有効期限を確認し、お間違えのないようご注意ください。

後期高齢者医療被保険者証

有効期限
交付年月日

被保険者番号

被保険者
住所
氏名
生年月日

資格取得年月日

発効期日

一部負担金の割合

保険者番号
並びに保険者の名称及び印

徳島県
後期高齢者医療広域連合 印

後期高齢者医療被保険者証

有効期限 **令和3年7月31日**

令和2年8月1日から令和3年7月31日までの一部負担金の割合（1割または3割）は、令和元（平成31）年中の所得に基づき、改めて判定します。

【一部負担金の割合の判定方法について】

1割負担となる方

同じ世帯の被保険者全員の住民税課税所得が145万円未満

3割負担となる方

世帯構成	被保険者が1人の場合	被保険者が2人以上の場合
住民税課税所得	145万円以上	145万円以上の被保険者がいる
総収入の合計額	383万円未満は1割（要申請） 383万円以上は3割（※）	520万円未満は1割（要申請） 520万円以上は3割

※70歳以上75歳未満の方（後期高齢者医療制度の被保険者以外）がいる場合、その方々との総収入の合計額が520万円未満の場合は1割（要申請）

①後期高齢者医療 限度額適用・標準負担額減額認定証（薄い紫色）をお持ちの方へ

現在お持ちの「後期高齢者医療限度額適用・標準負担額減額認定証」（以下、**減額認定証**）は、有効期限が「令和2年7月31日」となっています。令和元（平成31）年度の減額認定証をお持ちの方で令和2年度住民税非課税世帯の方には、7月末までに**8月1日以降に使用可能な減額認定証**をお届けいたします。更新申請書の提出は必要ありません。

減額認定証に記載されている適用区分が「区分Ⅱ」の方で、減額認定証発行後に90日を超える入院（過去12か月）をされた方は、住民課に申請していただくことで、入院時の食事代がさらに減額されます。

※申請が遅れた場合、減額される期間が少なくなりますので、該当になる方は速やかに申請してください。

②後期高齢者医療 限度額適用認定証（ねずみ色）をお持ちの方へ

現在お持ちの「後期高齢者医療限度額適用認定証」（以下、**限度額認定証**）は、有効期限が「令和2年7月31日」となっています。令和元（平成31）年度の限度額認定証をお持ちの方で、令和2年度も所得区分が3割負担の「区分Ⅰ・Ⅱ」に該当される方には、7月末までに**8月1日以降に使用可能な限度額認定証**をお届けいたします。更新申請書の提出は必要ありません。

臓器提供の意思表示にご協力ください

新しい被保険者証（有効期限令和3年7月31日）の裏面に、臓器提供意思表示欄が設けられています。

これは臓器移植に関する啓発や知識を深めるためです。臓器移植とは、病気や事故により臓器が機能しなくなった方に他の方の健康な臓器を移植し、機能を回復させる医療です。

臓器提供の意思表示は自分の意思で決めることができます。また、意思表示欄記入後も意思の変更ができます。臓器提供についてよく考え、家族とよく話し、意思表示欄の記入にご協力ください。なお、意思表示欄への記入は任意であり、義務付けるものではありません。詳しくは被保険者証同封パンフレットをご覧ください。

※令和2年度の保険料の決定通知書を8月初旬にお送りします。

令和2年度の保険料が年金から差し引かれている方は、4月分から8月分までは仮徴収としてお支払いいただくこととなっております。保険料の算定基礎となる前年の所得が確定後、年額保険料とお支払方法のお知らせをお送りします。

また、年金からの差引きではなく、納付書または口座振替により保険料を納めていただく方にも、年額保険料のお知らせと納付書をお送りします。

【お問い合わせ】 住民課 ☎699-8712

大字	越のつく小字	張・ハリのつく小字
広島	一番越～四番越、北川向一ノ越～四ノ越	北ハリ、中ハリ、南ハリ、小ハリ
中喜来	牛飼野東ノ越・西ノ越、前原西一番越～七番越、南かうや北ノ越・中ノ越・南ノ越、宮前一番越～五番越	大張、北張、小張、中張、南張
長岸	上ノ越、下ノ越	-

松茂で生活していると、「越」と「張・ハリ」の地名をよく耳にします。左表のように「越」のつく小字は、広島8か所、中喜来24か所、長岸2か所、計34か所もあります。「張・ハリ」については、広島4か所、中喜来5か所、計9か所あることがわかります。しかし、多い地名にもかかわらず、広島・中喜来・長岸にしかなく、現在の松茂町東部の地名に残っていない

この小規模な干拓に「越」と「張・ハリ」のルーツがあります。「越」は、堤防を「越す」ことを意味し、「張・ハリ」は、堤防の中にできた新しい田畑を意味しました。文化12年(1815)に作成された「板野郡分間郡図」(下図)からも小規模な干拓の様子がわかります。広島や中喜来の周囲には堤防(矢印部分)が描かれ、内部が陸地化していることがわかります。この陸地が、干拓した場所にあたり、村人たちは、「一番越」「北ハリ」といった干拓由来の地名をつけては、小規模な干拓を繰り返したと考えられます。このように、現在まで広島・中喜

第145回 歴史を訪ねて

路傍の

資料館だより

畿内・美濃の歴史②

「越」と「張・ハリ」の謎にせまる

前回までのあらすじ 古代・中世の松茂は、吉野川水系河口にあった大きな湖でした。そこにできた砂州に人々が生活を始めたのが、松茂の歴史のはじまりです。

* * *

いのはなぜでしょうか。* この謎については、広島・中喜来・長岸に共通する歴史を探るとわかってきます。江戸時代初期に広島・中喜来・長岸へ移住した人々は、浅瀬や干潟を小規模な干拓することで土地を増やし、集落から外へ外へと田畑を増やしていきました。

この小規模な干拓に「越」と「張・ハリ」のルーツがあります。「越」は、堤防を「越す」ことを意味し、「張・ハリ」は、堤防の中にできた新しい田畑を意味しました。



矢印部分拡大図
堤防が黄色で表されている

来・長岸に「越」と「張・ハリ」の小字が残っているのは、こうした小規模干拓の歴史を伝えているものなのです。なお、中喜来春日神社・呑海寺南側(現字宮前一番越など)には、依然として萱原が広がっていることもわかります。ちなみに、江戸時代、徳島藩では、慶長7年(1602)に行われた検地以降に開発された田畑を「新開(新田)」と呼びました。そのため、松茂にある「張」は当て字であり、本来は「開」とかいて「ハリ」と読

ませていました。なお、江戸時代中後期に開発された松茂町東部は、上方の商人や阿波の藍商などが大規模な干拓事業に乗り出し新田が開発されていきました。次号からは、大規模な干拓事業について紹介していきます。* 豊岡の新田開発について書かれた古文書に、「鴨洲式番腰」と出てくるが、現在には残っていません。また、旧海軍基地が造成されるまで、住吉に「一番越」という地名がありました。が、「一番」という縁起を担いだものだと考えられます。

人形浄瑠璃「ふれあい座」定期公演 ◎ 傾城阿波の鳴門順礼歌の段
今月18日(土)14時から、資料館にて上演します。観覧無料です。

お問い合わせ 歴史民俗資料館 ☎6999・59995

「本人通知制度」について

○本人通知制度とは

住民票や戸籍謄抄本などの証明書を本人の代理人や第三者に交付した場合に、事前に登録された方を対象に、交付されたことを郵便でお知らせする制度です。この制度は、証明書の不正な請求の抑止や、個人情報の不正利用の防止を目的としています。

【登録ができる方】

松茂町に住民登録または本籍がある方(あった方)
※この制度を利用して通知を受け取るには、事前に登録が必要です。

【通知の対象となる証明書】

住民票の写し(除票を含む)、住民票の記載事項証明書(除かれたものを含む)
戸籍謄抄本、戸籍の附票の写し、戸籍記載事項証明書(除かれたものを含む)

【通知される内容】

証明書の交付年月日
交付した証明書の種別、交付通数
交付請求者の区分(代理人、第三者)
※証明書請求者の氏名・住所など、個人情報は通知されません。

【申請に必要なもの】

- 本人確認書類(運転免許証、マイナンバーカードなど。顔写真がない場合は証明書2点)
- 代理人が申請する場合は、委任状などと代理人の本人確認書類

【お問い合わせ】 住民課 ☎ 699-8712

きれいな水環境を守るため 下水道への接続(排水設備工事)をお願いします

〔公共下水道・農業集落排水〕

水質汚濁の原因というと工場などからの産業排水を思い浮かべますが、産業排水の規制が進んでからは、私たちの便利な生活がもたらす「生活排水」が川や海を汚す大きな原因として懸念されています。

生活排水とは、台所・トイレ・風呂・洗濯など日常生活からの排水のことです。このうちトイレの排水を除いたものを生活雑排水といいますが、その多くは未処理のまま水路や側溝に流れ出ているのが現状です。

下水道が整備されると、生活排水が身近な水路や側溝に流れることなく直接下水道管に流れ込むため、衛生的な処理ができることから悪臭や不快感がなくなり、地域全体が快適で住みよい町となります。また、汚水をきれいに浄化し放流することで川や海の水質保全が図られます。

松茂町では、町のほぼ全域を下水道の計画区域としており、農業集落排水事業(長岸・中喜来・北川向地区で供用)と公共下水道事業(長原、豊岡、豊中、豊久、笹木野・住吉・満穂・中喜来地区の一部供用)での整備を進めています。

しかしながら、下水道が整備されても、個人の敷地内に排水設備を設置し下水道に接続しなければ、生活排水を下水道管に流すことができません。(排水設備とは「公共汚水ます」などまでの個人設置の敷地内配管)

下水道の供用区域にお住まいの皆様で、まだ下水道への接続をされていない方は、排水設備工事をしていただき下水道への接続にご協力いただきますようお願いいたします。

※排水設備工事や各種助成制度(公共下水道地域のみ)の詳細については、お問い合わせください。

7月は公共下水道受益者負担金の納付月です。対象の方には、今月上旬に「下水道事業受益者負担金納入通知書」などをお送りしますので、記載の方法で納付をお願いします。

【お問い合わせ】

上下水道課(下水道係) ☎ 699・8717



図書館 だより

図書館
TEL699-8722
<http://matsushige-toshokan.jp/>

図書館利用のご案内

- 閉館日 毎週月曜日(祝日の場合は次の日)
毎月最終日(月曜と重なる場合は前日)
年末年始

6日(月)・13日(月)・20日(月)
27日(月)・31日(金)

※閉館中でも、図書・雑誌はブックポストに返却できます。
(CD・DVDは破損するので入れないでください)

- 開館時間 午前10時から午後6時まで

貸出 期間 ・ 貸出 点数	図書 雑誌 紙芝居	10冊まで 2週間 雑誌の最新号は除きます ※一部例外があります。	全部で 10点 まで
	C D DVD	2点まで 1週間	

- 7月のおはなし会 対象:松茂町内在住の親子

えいご de えほん★ M-Kids

11日(土) 14:00～ おはなしのへや

絵本の読み聞かせや、お子さんと一緒に楽しめるふれあいあそびなど、子どもたちの“楽しい!”が盛りだくさんのおはなし会です。

あかちゃんといっしょ!まつぴよ♪おはなし会

21日(火) 10:30～ おはなしのへや

乳幼児と保護者を対象に、サポーターさんや図書館職員が絵本の読み聞かせ・手遊びなどをします。

マッピーとほんわかおはなし会

25日(土) 14:00～ おはなしのへや

7月は「たなばた」のおはなしだよ♪

よみかせや民話、サポーターさんたちがつくったおもしろいおはなしが楽しめます。

「すだっちーずくらぶ」がやってくる!!

29日(水) 14:00～ おはなしのへやにて

よみかせたい「すだっちーずくらぶ」によるおはなし会です。

大学連携図書館講座 (第2回)

語り手の表現に注目して小説を読む

鳴門教育大学 准教授
黒田 俊太郎 先生

- 【日 程】 7月18日(土) 14時から90分程度
【場 所】 松茂町立図書館 研修室
【対象・定員】 一般 15名(松茂町内在住)
【参加費】 無料
【受付期間】 7月16日(木)まで
※定員になり次第締め切ります。
【申 込】 松茂町立図書館 TEL 699-8722(電話可)

黒田先生からのひとこと

ふだん小説を読んでいて気にかけることはないかもしれませんが、小説には「語り手」と呼ばれる人物が必ず登場しています。「むかしむかしあるところに…」などといっているあの人物です。本講座では、この語り手の表現に注目して小説を読みたいと思います。取り上げるのは、新感覚派の旗手とも称された短編小説の名人、横光利一の『蠅』です。

☆次回の内容は・・・?

開催日	講座内容	講師	対象
9月19日	ウイルスってなに?	佐藤 勝幸 先生	一般

愛する人に贈る藍のブックカバーづくり

毎年大好評!資料館とのコラボ!!
文庫～A5サイズの本につけられます!

- 【日 程】 7月26日(日) 9:00～
【場 所】 歴史民俗資料館
【対象・定員】 子ども・一般 10名(松茂町内在住)
【参加費】 250円
【受付期間】 7月1日(水)から ※定員になり次第締め切ります
【申 込】 図書館カウンター(電話不可)

今月のクローズアップ本コーナー

海の今を知る

23日は海の日です。様々な視点から、もっと海を知りましょう。

- 『海の名前』中村庸夫/文・写真
- 『すばらしい海洋生物の世界』カラム・ロバーツ/著
- 『海の十字架』安部龍太郎/著

「不要不急」な内容の本

不要な外出は控えてきましたが、心に余裕を持たせるには、役に立たないムダなことに心を向けてみては。たしかに「不要不急」な内容ですね…。

- 『その話、諸説あります。』ナショナルジオグラフィック/編
- 『ウンと楽しいトイレの過ごし方』ヒュー・ジャスバーン/著
- 『もし文豪たちがカップ焼きそばの作り方を書いたら』神田桂一/著 菊池良/著

みんなで予防！新型コロナウイルス感染症①

「新しい生活様式」を実践しよう・1

今月から、新型コロナウイルス感染症を予防する「新しい生活様式」を紹介していきます。みなさまご自身と周りの人を守るため、「新しい生活様式」を定着させましょう。

感染防止の基本 3つの基本

- ★ 身体的距離の確保
- ★ マスクの着用
- ★ 手洗い

○ 人との間隔は、できるだけ2m(最低1m)空ける

○ 遊びに行くなら屋内より屋外を選ぶ

○ 会話をする際は、可能な限り真正面を避ける

○ 外出時、屋内にいるときや会話をするときは、

症状がなくてもマスクを着用する

○ 家に帰ったらまず手や顔を洗う

○ 手洗いは30秒程度かけて水と石けんで丁寧に洗う

(手指消毒薬の使用も可)

○ 高齢者や持病のあるような重症化リスクの高い人と会う際には、体調

管理をより厳重にする



災害時に避難するときは・・・

災害発生時に避難所での感染を防ぐため、非常持ち出し品に次のものを加えておきましょう。

- マスク
- 体温計
- 除菌剤(アルコール・手指消毒薬など)

▼台風シーズンです。非常持ち出し品をチェックしておきましょう▲

【お問い合わせ】 危機管理課 ☎6999・8725

特定健康診査がはじまりました！

松茂町国民健康保険に加入されている皆様へ



受診券を郵送でお届けしています！

今年度から全員に
心電図検査・貧血検査が追加されました

令和2年度特定健康診査受診券	
2020年(令和02年)06月01日交付	
受診券整理番号	
氏名	
性別	生年月日 年(昭和 年) 月 日
有効期限	2021年(令和03年)01月31日
健診内容	・身長 体重 腹囲 BMI 血圧 中性脂肪 HDLコレステロール LDLコレステロール AST(GOT) ALT(GPT) γ-GT(γ-GTP) 血糖(空腹時又は随時)* HbA1c* 尿酸 尿蛋白 <small>*血糖検査とHbA1cは両方実施</small> ・血清尿酸 尿潜血 貧血 心電図 血清クレアチニン及びeGFR <small>*眼底検査は基準に基づき医師の判断により実施</small>
健診機関窓口での自己負担額	受診者負担額 1,000円
所在地	
電話番号	
番号	
名称	
契約取りまとめ機関名	(一社) 徳島県医師会
支払代行機関番号	93699023
支払代行機関名	徳島県国民健康保険団体連合会

特定健康診査は、あなたの健康を見守る大切な健診です。この機会に健診を受けましょう！

健診結果に基づき、保健師や管理栄養士から、あなたに合ったアドバイスが受けられます。お気軽に、ご相談ください。

■健診の受診期限

☆昭和20年10月1日～昭和21年3月31日生まれの方
 ・ ・ ・ 9月末まで

☆昭和21年4月1日～昭和56年3月31日生まれの方
 ・ ・ ・ 令和3年1月末まで

■健診を受ける場所

健診実施医療機関の一覧を受診券に同封しています。受診を希望する医療機関へ事前に連絡のうえ予約してください。

■健診を受けるのに必要なもの

- 松茂町国民健康保険被保険者証
- 特定健康診査受診券
- 1000円(自己負担金)

※脳ドック受診予定の方は、検査項目が重複するため、特定健康診査を受診できません。

【お問い合わせ】 住民課 ☎6999・8712



保健相談センターだより

保健相談センター
TEL 683-4533

7月の幼児健診

〈3歳児健康診査〉

対象の方には、個別に案内します

7月15日(水)

対象：平成28年12月16日～

平成29年2月28日生

- 育児に関する電話相談、個別相談(要予約)を実施しています。お気軽にご連絡ください。

健康相談

来所の際は、電話で連絡のうえ、保健相談センターにお越しください。電話相談も実施しています。

○保健師による健康相談

血圧測定・尿検査・相談

○管理栄養士による個別栄養相談

糖尿病・高脂血症・高血圧などの食生活について

がん検診

7月下旬に「検診のご案内」をお送りする予定です。

- 集団がん検診は、11月と1月に実施します。集団検診は、密になることを防ぐため予約が必要となります。詳細は「検診のご案内」をご覧ください。
- 医療機関個別検診(胃内視鏡検査・子宮がん検診・乳がん検診)は開始しています。[広報誌6月号に掲載]検診案内がお手元に届くまでに受診を希望される方は、保健相談センターにご連絡ください。

健康ミニ情報

食生活、乱れていませんか？

外出自粛などで体を動かすことが減り、消費カロリーが減る一方、時間があるので食べ物を口にする機会が増え「間食が増えた！」なんてこと、ありませんか？この機会に食生活を見直しましょう！

- 毎日朝食を食べよう！
- 毎日野菜を350g(野菜料理5皿)食べよう！
- 主食・主菜・副菜を基本に、バランスの良い食事をしよう！

野菜たっぷりケーキサレ

(1個分：237キロカロリー、野菜40g)

簡単で、野菜もとれ、お子さんと一緒に楽しく作れます。
野菜が苦手な子どもでも美味しく食べられ、見た目もかわいい！

★材料(6個分)

	ホットケーキミックス	150g
A	卵	1個
	マヨネーズ	大さじ3
	粉チーズ	大さじ3
	牛乳	100cc
B	玉ねぎ	1/2個
	パプリカ(赤・黄)	各1/2個
	ブロッコリー	50g
	ウィンナー	5本
	塩・こしょう	少々

★作り方

- ①ブロッコリーは、小房に分けてゆでておく。
- ②ホットケーキミックスにAを加え、よく混ぜる。
- ③Bを1cm角に切り、②に加え、塩・こしょうをする。
(トッピング用に少し野菜を残すと彩りがきれい)
- ④紙コップに③を入れてオーブンで焼く。
(180度・焼き時間25分)
竹串をさして生地が付いてこなければ、できあがり！

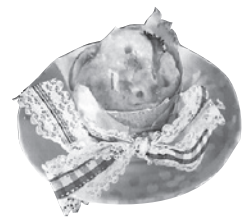



7月のお知らせ

TOWN INFORMATION

夜間・休日在宅当番医表

令和2年7月分

日曜日	医療機関名	電話番号	所在地
1 水	中村耳鼻咽喉科クリニック	697-3213	北島町
2 木	健生きたじまクリニック	698-9629	北島町
3 金	こまつばら整形外科	698-5108	北島町
4 土	浜 病 院	692-2317	藍住町
5 日	こまつばら整形外科	698-5108	北島町
6 月	ルナウイメンズクリニック	697-2322	北島町
7 火	きたじま皮フ科	678-7010	北島町
8 水	くぼ小児科クリニック	678-7141	北島町
9 木	香 川 内 科	692-9770	藍住町
10 金	森 本 医 院	641-4141	藍住町
11 土	清 水 内 科	692-8900	藍住町
12 日	ルナウイメンズクリニック	697-2322	北島町
13 月	中川 整 形 外 科	641-2288	藍住町
14 火	稲 次 病 院	692-5757	藍住町
15 水	浜 病 院	692-2317	藍住町
16 木	清 水 内 科	692-8900	藍住町
17 金	あいずみ皮ふ科	692-9211	藍住町
18 土	あいずみ皮ふ科	692-9211	藍住町
19 日	くぼ小児科クリニック	678-7141	北島町
20 月	奥 村 医 院	692-2403	藍住町
21 火	山田眼科 藍住	692-8118	藍住町
22 水	奥 村 医 院	692-2403	藍住町
23 木	きたじま皮フ科	678-7010	北島町
24 金	香 川 内 科	692-9770	藍住町
25 土	山田眼科 藍住	692-8118	藍住町
26 日	森 本 医 院	641-4141	藍住町
27 月	矢 野 医 院	692-4411	藍住町
28 火	山 根 眼 科	692-8171	藍住町
29 水	西 條 耳 鼻 咽 喉 科	692-8711	藍住町
30 木	富 本 小 児 科 内 科	692-7228	藍住町
31 金	中 山 産 婦 人 科	692-0333	藍住町

担当時間 平日 午後6時から午後10時まで
 休日 午前9時から午後10時まで
 当番医は都合により変更する場合があります。
 また、診療科目によっては、対応できない場合がありますので、必ず先に電話でご確認の上、受診してください。
 ※上記以外の在宅当番医の情報は板野東部消防組合「救急病院問い合わせ電話」TEL 698-9119へお問い合わせください。
 ※その他、徳島救急医療電話相談、救急医療情報などについては、県のホームページ「医療とくしま」をご利用ください。
 [お問い合わせ] 保健相談センター TEL 683-4533

今月の納税

7月は、次の税金などの納期です。納期限までにお近くの金融機関、または役場窓口で納付してください。

- ① 固定資産税 (2期分)
- ② 国民健康保険税 (1期分)
- ③ 介護保険料 (1期分)
- ④ 公共下水道事業受益者負担金 (1期分)

● 納期限 7月31日(金)

- ① ② 税務課 TEL 699・8715
- ③ 長寿社会課 TEL 699・2190
- ④ 上下水道課(下水道係) TEL 699・8717

募集

放送大学10月入学生募集

放送大学はテレビ・インターネットで授業を行う通信制の大学です。働きながら大学を卒業したい、学びを楽しみたいなど、様々な目的で幅広い世代の方が学んでいます。心理学・福祉・経済など約300の授業科目があり、1科目から学ぶことができます。

● 出願期間

第1回 8月31日まで
 第2回 9月15日まで

▼ 資料請求・問合せ

放送大学徳島学習センター
 TEL 602・0151

ポリテクセンター徳島 公共職業訓練 受講生募集

● 募集訓練科

◇ 6か月コース

・溶接加工科

訓練期間…9月1日～令和3年2月26日

◇ 7か月コース

・電気設備技術科

・住宅リフォーム技術科

訓練期間…9月1日～令和3年3月29日

● 対象者

公共職業安定所に求職申込中の方など(選考あり)

● 受講料

無料

(テキスト代などは必要)

● 募集期間

7月6日～8月3日

▼ 問合せ

ポリテクセンター 徳島 TEL 654・5102

催し

リサイクルショップ

● 日時

7月26日(日) 10時～12時

● 場所

松茂町総合会館2階

● 内容

主に衣類・ペーパー用品・書籍・家庭用品などの販売・収集、ベルマークの収集

▼ 問合せ

はあとふる松茂事務局 森 TEL 090・4785・9118

お知らせ

コンビニ交付サービスを一時停止します

コンビニ交付サービスは、メンテナンスのため、7月23日(木)から26日(日)まで、終日ご利用いただけません。

▼ 問合せ

住民課 TEL 699・8712



● 紙の日 ●

7月4日(土)・11日(土)
8月1日(土)・8日(土)

- ☆地域ごとに指定日がありますのでご注意ください。
- ☆当日の午前8時まで、正しい持ち寄り場所へ出してください。
- ☆小雨での古着回収は中止しますので、出さないようにお願いします。その他の紙類は今までどおり回収します。
- ☆布団やぬいぐるみ、じゅうたんは「紙の日」には回収できません。粗大ごみの収集日に出してください。【お問い合わせ】環境センター TEL699-5934

今月の相談

※相談は無料です。詳細は担当課へ

相談名	相談日	時間	場所	内容	問合せ
行政相談委員による 行政相談	8日(水)	13時30分～ 15時30分	松茂町総合会館 2階 会議室2	行政(国・県・町など)の 事業に対する要望や苦情	総務課 TEL 699-8710
人権擁護委員による 人権相談	31日(金)	13時30分～ 16時		暮らしの中で起きるいじめや 体罰など人権に関する相談	福祉課 TEL 699-8713
弁護士による 無料法律相談	9日(木) ★要予約	13時～16時	老人福祉センター 松鶴苑 2階	相続関係などお気軽にご相談 ください。秘密は厳守! 予約は7月1日から受付可	社会福祉協議会 TEL 699-5352
消費生活相談	月～金 (祝日除く)	9時～15時	松茂町役場 1階 (産業環境課横)	契約や商品、悪質商法に 関するトラブルの相談	松茂・北島 消費生活センター TEL 699-4300

およろこび

お誕生おめでとう

両親の名前	性別	名前	住所
鈴木 悠太・沙也加	女	陽 和(ひより)	満穂
山本 展之・彩香	女	瀬 奈(せな)	中喜来
根本 雅嗣・千尋	男	泰 旗(たいき)	広島
池上 克哉・唯	女	采 芭(ことは)	広島
中岡 浩一・恵莉	男	幸 暉(こうき)	中喜来
米澤 潤弥・加奈実	女	風 香(ふうか)	笹木野
中西 龍二・茜	女	凜 桜(りお)	広島
濱村 航・香澄	女	玲 那(れな)	住吉

ご結婚おめでとう

住所	夫	住所	妻
松茂町	川田 佳弘	松茂町	下村 昌子
松茂町	原田 光	徳島市	山田 佳奈

今月の表紙：今年初のまつしげまるしえが6月14日、ついに開催されました。感染症対策として、皆様には手指消毒やマスクの着用、検温や連絡先の記入などにご協力いただきました。まるしえは毎月第2日曜日に開催します。どうぞ、お楽しみに！

みんなの力で“私たちのまち”を美しく

徳島阿波おどり空港が お花で彩られました

松茂町では“美しいまちづくり”を推進しています。この活動の一環として、「徳島阿波おどり空港」正面玄関に花の寄せ植えを設置しました。みなさま、お近くにお越しの際は、ぜひ色とりどりの花々をご覧ください。



植え付けは、松茂町花づくり会のみなさんにご協力いただきました！

【お問い合わせ】産業環境課 TEL 699-8714

サマージャンボ7億円

(1等5億円・前後賞各1億円合わせて)

サマージャンボミニ1千万円

(1等1千万円)



この宝くじの収益金は市町村の明るく住みよいまちづくりに使われます。

各1枚 300円
7月14日(火) 2種類同時発売!

発売期間 7/14(火)～8/14(金)

公益財団法人徳島県市町村振興協会

月見ヶ丘海水浴場 中止のお知らせ



今夏の月見ヶ丘海水浴場は、新型コロナウイルス感染症予防のため、開設を中止します。

町民の皆様と来場者の皆様の安全を第一に考え、判断いたしました。楽しみにして下さっていた方も多く存じますが、ご理解とご協力をよろしくお願いいたします。

【お問い合わせ】

月見ヶ丘海水浴場管理運営協議会
☎699・3574

花火の注意点



「花火は時間と場所とあなたのマナー!!!」
花火が終わったら、ゴミは必ず持ち帰りましょう。

一歩間違えれば火事になることも考えられます。
以下の注意事項を守って、楽しく遊びましょう。

- 花火に書いてある遊び方をよく読んで、必ず守りましょう。
- 風の強いときは、花火はやめましょう。
- バケツと水を用意しましょう。
- 花火を人や家に向けたり、燃えやすいもののある場所で遊んだりしないようにしましょう。
- 子どもたちだけでなく、大人と一緒に遊びましょう。
- 正しい位置に決められた方法で点火してください。
- 手持ちの筒物花火は持つ手の位置に注意しましょう。
- たくさんの花火に、一度に火をつけないようにしましょう。
- 噴火花火・打上花火などの筒物花火は、途中で火が消えても、中を決してのぞかないこと。
- 花火をほぐして遊ぶことは危険です。絶対にしてはいけません。



【お問い合わせ】 板野東部消防組合 ☎698-0119

ゆるキャラグランプリ 2020 THE FINAL

松茂町のマスコットキャラクター「松茂係長」が、今年も『ゆるキャラグランプリ』にエントリーしました！みなさまの応援よろしくをお願いします！！

松茂係長からの出馬表明

えー…ゴホン。この度、松茂町代表で出馬させていただきます松茂係長しげ。みなさまいつも応援ありがとうございます♡泣いても笑っても『ゆるキャラグランプリ』は今年でラスト!! 去年より、もーっとジャンプアップできるように、またみんなのパワーを貸してほしいしげ☆

マスコットキャラクター

松茂係長の業務日誌



5月14日(木) ときどきま

手洗い動画に
参加したしげ!!

石井町のふじっちゃんに誘われて
新型コロナウイルス予防のための手洗い
動画『石井町のPPAP-2020』
に参加してきたしげよ。県内のマスコット
キャラクターたちが手洗いダンスを
踊っている様子がインターネットで公開
されたしげ!!

ほくは、手洗いのポーズで両手が届か
なかったけど、一生懸命がんばったから
見てほしいしげ♡

ほくらのダンスは、松茂町ホーム
ページやYouTubeなどで視聴で
きまつのでぜひご覧くださいませ☆

みんなが帰ったら、手洗いがい
つよめ😊



目指せ日本一!

一日一票



パソコン・スマートフォン・タブレット
から投票できます。ゆるキャラグランプリ 検索



【お問い合わせ】 チャレンジ課 ☎699-8711



動画を見ながらみんなもウォッシュ♪ウォッシュ♪
松茂町ホームページからも見られるよ!

