

吉野川・旧吉野川・今切川・大谷川・鍋川・喜来中須入江川

災害から
身を守るために



洪水

Flood Hazard Map

ハザードマップ

保存版

目の届く場所に
保管してください

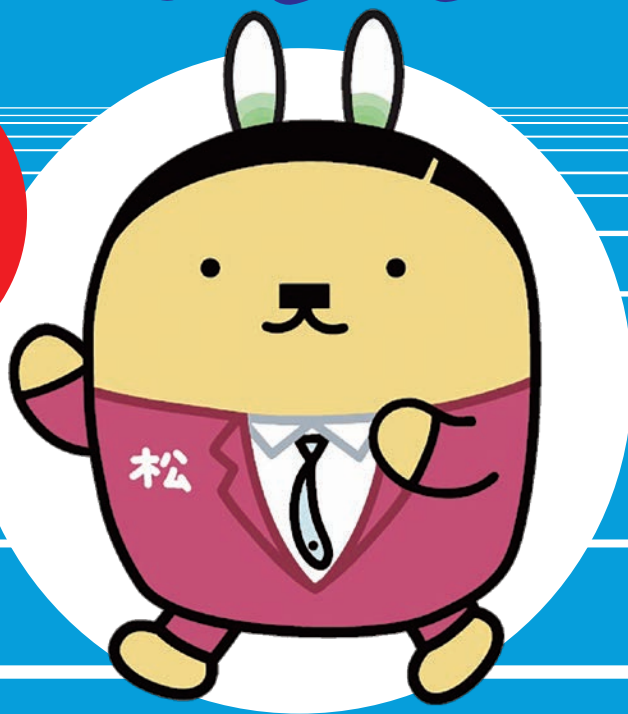

はじめに



松茂町洪水ハザードマップは、水防法の規定により国土交通省や徳島県が作成・公表した、吉野川や旧吉野川・今切川及び大谷川・鍋川・喜来中須入江川の洪水浸水想定区域図を基に作成しています。

松茂町は河川と海に囲まれた海拔0メートル地帯の町で、過去より洪水による被害が多く発生してきました。

いつ発生するかわからない災害から身を守るため、平時から正確な情報を学び、必要な備えを行い、万が一の場合は早めの避難ができるように心がけてください。

〔洪水浸水想定区域図〕

吉野川
旧吉野川
今切川

作成主体：国土交通省四国地方整備局徳島河川国道事務所
指定年月日：平成28年6月13日
告示番号：国土交通省四国地方整備局告示第84号
根拠法令：水防法（昭和24年法律第193号）第14条第1項及び第2項

大谷川
鍋川
喜来中須入江川

作成主体：徳島県
指定年月日：令和7年5月16日
告示番号：徳島県告示第288号
根拠法令：水防法（昭和24年法律第193号）第14条第2項

地域の防災力を高める自助・共助・公助

洪水、台風等の自然災害による被害は、わたしたちの日ごろの努力によって減らすことが可能です。

行政による「公助」はいうまでもありませんが、自分の身は自分で守る「自助」、地域や身近にいる人どうしが助け合う「共助」こそが、災害による被害を少なくするための大きな力となります。ただし、身のまわりの人を助けるには、まず自分自身が無事であればなりません。「自助」があつての「共助」です。

災害が起きてからでは間に合いません。いざという時に備え、適切な行動ができるよう日常的に防災を意識しましょう。

- 自宅の耐震化や家具類の転倒防止対策等
- 災害情報の収集
- 食料・飲料等の備蓄

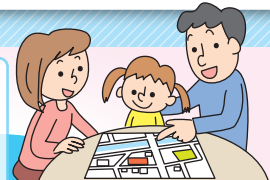

自分自身の身を守る

自助

公的機関による
救助・援助

公助

- 備蓄品の整備、管理
- 人命救助、復旧、復興
- 自助・共助への支援



みんなで
取り組む
災害に強い
まちづくり

周囲の人たちと
協力し助け合う

共助

- 自主防災組織
- 防災訓練の参加
- 地域に住む要配慮者への支援



目次

洪水ハザードマップの見方

01 河川氾濫の種類	1
02 浸水深の目安と危険度	2
03 浸水継続時間	2
04 木造家屋が倒壊するおそれのある区域	2
05 アンダーパスなどの危険な場所	3
06 避難場所の種類	3

洪水に関する情報

01 河川の水位情報	4
02 警戒レベルを用いた避難情報	4
03 避難のタイミング	5

04 情報の伝達経路	6
05 情報の収集	6
06 避難行動	7
07 キキクル(危険度分布)	7

安全に避難するために

01 普段からの備え	8
02 マイ・タイムライン	9
指定緊急避難場所・指定避難所・福祉避難所	10
要配慮者利用施設	11
ハザードマップの活用方法	13

洪水ハザードマップの見方

松茂町洪水ハザードマップは町内を流れる6つの河川(吉野川・旧吉野川・今切川・大谷川・鍋川・喜来中須入江川)が大雨や台風などにより堤防の決壊や氾濫などした場合を想定して作成しています。

これらの事態が発生した場合の松茂町内の洪水の範囲や浸水する深さ、浸水が継続する時間を想定したものを示しています。



これらの浸水想定深は、各河川が同時に決壊・氾濫したり、シミュレーションの前提となる降雨を超える雨や、高潮、内水氾濫等は考慮していませんので、想定される浸水深が実際と異なる場合があります。

シミュレーションの前提とした降雨 おおむね1000年に1度の大雨

想定最大規模の降雨	
吉野川	吉野川岩津上流域の48時間の総雨量 765mm
旧吉野川・今切川	旧吉野川大寺上流域の24時間の総雨量 1135mm
大谷川・鍋川	大谷川・鍋川流域の3時間の総雨量 344mm
喜来中須入江川	喜来中須入江川流域の2時間の総雨量 275mm

吉野川・旧吉野川・今切川(平成28年6月):国土交通省 四国地方整備局 徳島河川国道事務所 公表
大谷川・鍋川・喜来中須入江川(令和7年5月):徳島県 県土整備部 河川整備課 公表

01 河川氾濫の種類

河川の氾濫には、「^{がいすいはんらん}外水氾濫」と「^{ないすいはんらん}内水氾濫」があります。

氾濫の特徴を理解し、みなさんの住んでいる地域では、どのような洪水が起きやすいかを確認しておきましょう。

外水氾濫



河川の水位が上昇し、堤防を越えたり破堤するなどして堤防から水があふれ出す。

内水氾濫

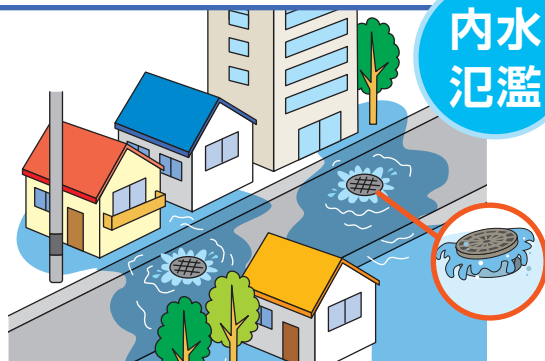

下水道・支川等の雨水排水能力を上回り浸水あるいは河川水位の上昇により、下水道・支川等から河川へ放流できず浸水する。

02 浸水深の目安と危険度

あなたのご自宅は浸水何m?



家屋倒壊等氾濫想定区域

◎洪水ハザードマップは、「想定最大規模降雨(おおむね1000年に1度の大雨)」を想定して作成しています。
◎河川が氾濫しない場合でも、低い土地などは床上床下浸水などが起こる場合があります。
◎実際は、想定と異なる浸水深になったり、地図に表示された浸水区域外にも浸水する場合があります。

※豊かな住生活を考える会(1994)「図解・日本の住宅がわかる本」PHP研究所 P.119, 141

03 浸水継続時間

浸水が長時間継続する場合

- 「浸水継続時間」は、浸水深が0.5mに達してから、0.5mを下回るまでの時間です。
- 浸水時は、停電や上下水道等の機能が停止し、長時間生活することは困難です。
- 浸水が長時間想定される地域では、早めに安全な場所に避難してください。
- 雨量や、周辺の河川の状況によっては、実際の浸水継続時間と異なる場合があります。

浸水継続時間の表示階級区分

～12時間
12時間～24時間(1日)
24時間(1日)～72時間(3日)
72時間(3日)～168時間(1週間)

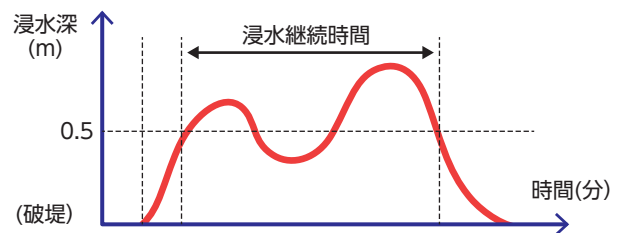

04 木造家屋が倒壊するおそれのある区域

洪水の際、堤防沿いの区域では、河岸が浸食され、土地が流出し、木造家屋が流出・倒壊するおそれがあります。

このような区域にお住まいの方は、**早めに安全な場所に避難**する必要があります。

松茂町では、旧吉野川・今切川が氾濫した場合にこの区域があります。(ハザードマップでご確認ください。)

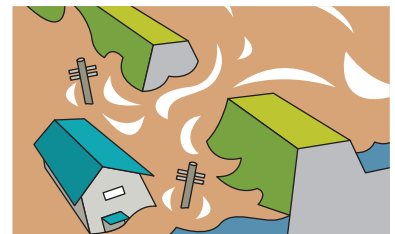

05 アンダーパスなどの危険な場所

- アンダーパスとは、鉄道や道路などの下を通過する、周辺の地面より低くなっている道路のことをいい、集中豪雨などで降雨量が増え、排水能力を超えた場合などに道路が冠水します。こうした箇所では、周囲地盤面より高さが低いいため、相当な深さで冠水するおそれがあります。大雨や台風時は通行を避けましょう。
- 過去の洪水などで、冠水や水没したことがある危険な場所を事前に知っておきましょう。

県道219号 古川長原港線(空港下道路) ▶



06 避難場所の種類

避難場所と災害の種類に注意してください。

洪水ハザードマップに記載されている避難場所は【洪水時】に避難する場所を示しています。災害の種類によっては、対応できない施設も含まれています。どの災害のときに、どの場所に避難すればよいか、あらかじめ確認しておきましょう。

指定緊急避難場所

災害から命を守るために緊急的に避難する施設又は場所

指定避難所

災害の危険がなくなるまで一定期間滞在し、又は災害により自宅へ戻れなくなった人が一時的に滞在する施設

福祉避難所

高齢者・障がい者・妊産婦・乳幼児・病弱者など、指定避難所の中で生活に配慮が必要な方が滞在するための施設

避難情報などから避難を判断

急いで!

指定緊急避難場所

避難が長引きそうなとき

避難所生活に特別な配慮が必要な人は

指定避難所

※指定緊急避難場所と兼用している施設もあります。

避難所生活に特別な配慮が必要な人は

福祉避難所

津波 災害時の避難場所は…

松茂町では、南海トラフ地震などによる津波が発生した場合、被害を最小限に食い止めることを目的に「松茂町津波防災ハザードマップ」を作成しています。

津波災害時の指定緊急避難場所、指定避難所は、「松茂町津波防災ハザードマップ」でご確認ください。



松茂町津波防災ハザードマップ 検索

洪水に関する情報

01 河川の水位情報

国や県が指定する河川では、避難行動の目安となる水位の基準を設定しています。河川の水位と洪水予測で発表される情報との関係を理解し、避難行動に役立てましょう。

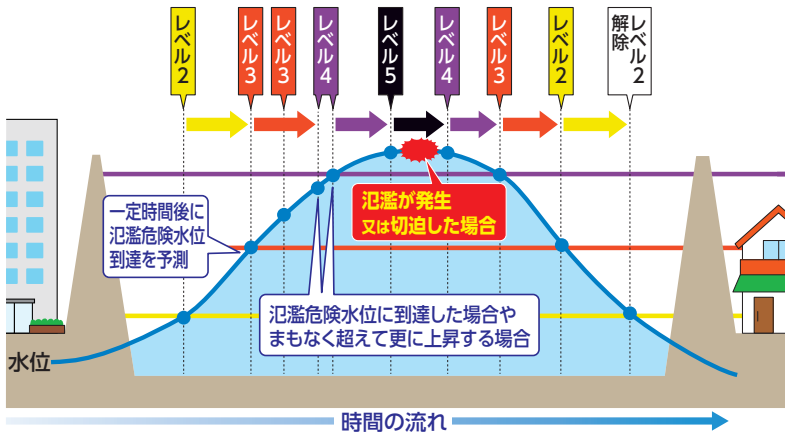

川の危険水位と洪水予測

(単位: m)

河川名	吉野川	今切川	旧吉野川	大谷川・鍋川 喜來中須入江川
観測所	岩津	今切川 河口堰上流	鍋川	—
氾濫危険水位	7.5	1.8	2.5	—
避難判断水位	6.8	—	—	—
氾濫注意水位	5.3	—	—	—
水防団待機水位	3.3	—	—	—
備考	洪水予測河川	水位周知河川	水位周知河川	—

02 警戒レベルを用いた避難情報

令和8年5月から

避難情報等 (警戒レベル)				河川水位や雨の情報 (警戒レベル相当情報)	
警戒レベル	状況	住民がとるべき行動	避難情報等	防災気象情報(警戒レベル相当情報)	
5	災害発生 又は切迫	命の危険 直ちに安全確保! <ul style="list-style-type: none"> 警戒レベル5は、すでに安全な避難ができず命が危険な状況です。 警戒レベル5緊急安全確保の発令を待っては いけません! ただし、警戒レベル5は、市区町村が災害の発生・切迫を把握できた場合に、可能な範囲で発令される情報であり、必ず発令される情報ではありません。 	緊急安全確保	5相当	レベル5 氾濫特別警報 レベル5 氾濫発生情報 レベル5 大雨特別警報
<警戒レベル4までに必ず避難!>					
4	災害の おそれ高い	危険な場所から全員避難 <ul style="list-style-type: none"> 警戒レベル4避難指示は、立退き避難に必要な時間や日没時間等を考慮して発令される情報で、このタイミングで危険な場所から避難する必要があります。 	避難指示	4相当	レベル4 氾濫危険警報 レベル4 氾濫危険情報 レベル4 大雨危険警報
3	災害の おそれあり	危険な場所から高齢者等は避難 <ul style="list-style-type: none"> 「高齢者等」は障害のある人や避難を支援する者も含んでいます。 さらに、高齢者等以外の人も必要に応じ、普段の行動を見合わせ始めたり、避難の準備をしたり、自主的に避難するタイミングです。 	高齢者等避難	3相当	レベル3 氾濫警報 レベル3 氾濫警戒情報 レベル3 大雨警報
2	気象状況悪化	自らの避難行動を確認	大雨・土砂災害・氾濫・高潮注意報	2相当	レベル2 氾濫注意報 レベル2 氾濫注意情報 レベル2 大雨注意報
1	今後気象状況悪化のおそれ	災害への心構えを高める	早期注意情報	1相当	早期注意情報

*市区町村長は、河川や雨の情報(警戒レベル相当情報)のほか、地域の土地利用や災害実績なども踏まえ総合的に避難情報等(警戒レベル)の発令判断をすることから、警戒レベルと警戒レベル相当情報が出るタイミングや対象地域は必ずしも一致しません。

03 避難のタイミング

令和8年5月から

時間推移のイメージ

数日～1日前

半日～数時間前

数時間～3時間前





2時間～0時間前

災害発生

レベル1 早期注意情報	<ul style="list-style-type: none"> ● 災害への心構えを一段高める ● 職員の連絡体制を確認する
レベル2 注意報	<ul style="list-style-type: none"> ● ハザードマップ等で災害リスクを再確認する ● 自治体から発表される避難情報の把握手段を再確認する
レベル3 警報	<ul style="list-style-type: none"> ● 避難に時間がかかる高齢者等は危険な場所から避難する ● 高齢者等以外の人も必要に応じて避難の準備や自主避難
レベル4 危険警報	<ul style="list-style-type: none"> ● 危険な場所から全員避難する <p>※台風などにより暴風が予測される場合は、暴風が吹き始める前に避難を完了</p>
レベル5 特別警報	<ul style="list-style-type: none"> ● すでに安全な避難ができず、命が危険な状況 ● 今いる場所よりも安全な場所へ直ちに移動等する

気象庁HPより

■ 雨の強さと降り方

1時間雨量(mm)	10以上～20未満	20以上～30未満	30以上～50未満	50以上～80未満	80以上～
予報単語	やや強い雨	強い雨	激しい雨	非常に激しい雨	猛烈な雨
人の受けるイメージ	ザーザーと降る	どしゃ降り	バケツをひっくり返したように降る	滝のように降る(ゴーゴーと降り続く)	息苦しくなるような圧迫感がある。恐怖を感じる
災害発生状況	雨が長く続くときは注意が必要です。 	側溝や下水、小さな川があふれ、小さな崖崩れが始まります。 	道路が川のようになります。危険地帯では避難の準備が必要です。 	マンホールから水が流出します。土石流が起こりやすく、多くの水害が発生します。 	雨による大規模な災害が発生するおそれ強く、厳重な警戒が必要です。 

■ 線状降水帯

次々と発生する発達した雨雲(積乱雲)が列をなした、組織化した積乱雲群によって、数時間にわたってほぼ同じ場所を通過または停滞することで作り出される、線状に伸びる長さ50～300km程度、幅20～50km程度の強い降水をともなう雨域を線状降水帯といいます。毎年のように線状降水帯による顕著な大雨が発生し、数多くの甚大な災害が生じています。

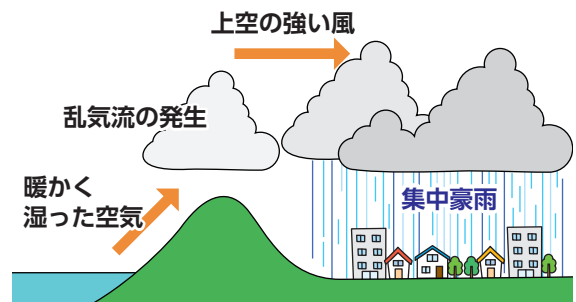

04 情報の伝達経路

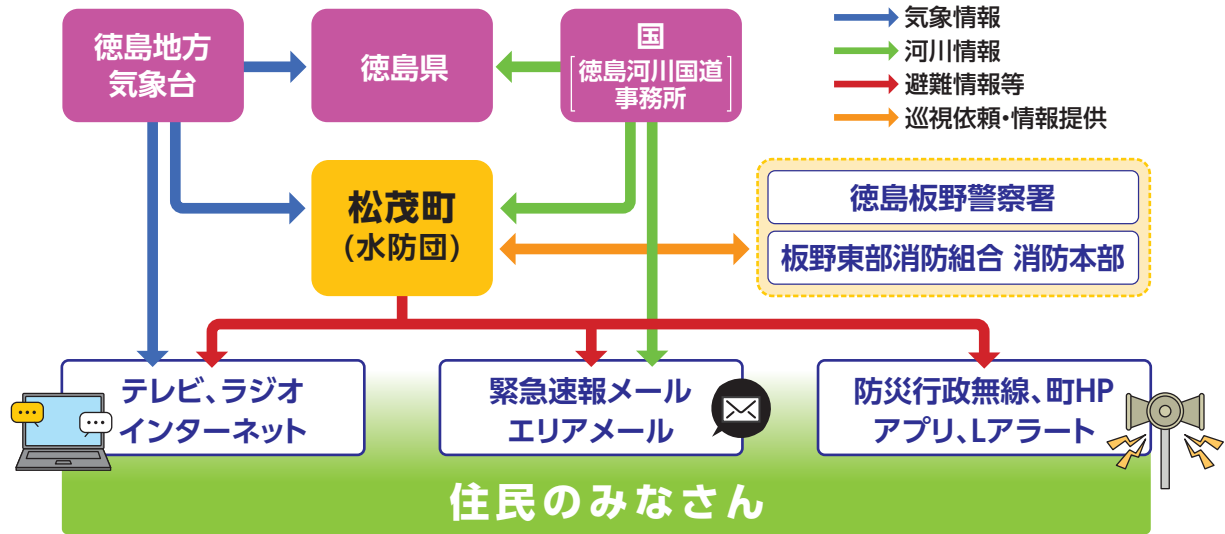

05 情報の収集

※使用している携帯電話・アプリケーションによっては二次元コードの読み取りができない場合があります。

松茂町の情報

- 避難指示などの発令情報
- 避難所開設情報
- 各種災害情報



松茂町ホームページ

松茂町が作成している全てのハザードマップについてこちらでも公開しています。ご確認ください。



ハザードマップのホームページ

Androidの方



iPhoneの方



まっナビアプリ

インストールはこちらから

松茂町防災行政無線の録音機能

松茂町防災行政無線で放送された内容を確認したいとき、個別受信機の録音機能を使って再生できます。

防災放送を聴くには

オレンジ色に点灯



- 1 防災放送を聴くには防災ボタンを押します。
※チャンネル設定は不要です。
● 放送は自動で5件まで録音されます。
- 2 青いボタンを押せば録音内容が再生されます。
- 3 放送を録音すると受信機の録音表示がオレンジ色に点灯します。
- 4 直近の放送内容から再生します。

災害の情報

- 県内の災害情報



徳島県「安心とくしま」

気象の情報

- 気象情報・雨量情報
- 台風・洪水などの防災気象情報(キキクル)



気象庁



気象庁
「あなたの街の防災
情報(松茂町)」

川の情報

- 水位情報
- 河川カメラ
- ダム情報
- 洪水予報



国土交通省「川の防災情報」

浸水想定区域図(想定最大規模)



国土交通省 徳島河川国道事務所
「吉野川」



四国地方整備局 徳島河川国道事務所
「旧吉野川・今切川」



徳島県
「大谷川、鍋川、喜来中須入江川」

06 避難行動

平時に確認しておこう

必ず
取り組み
ましょう

あなたがとるべき避難行動は？

■ 避難行動判定フロー

「自らの命は自らが守る」意識を持ち、自宅の災害リスクととるべき行動を平時より確認しておきましょう。

※ハザードマップは浸水が発生するおそれの高い区域を着色した地図です。着色されていないところでも災害が起こる可能性があります。

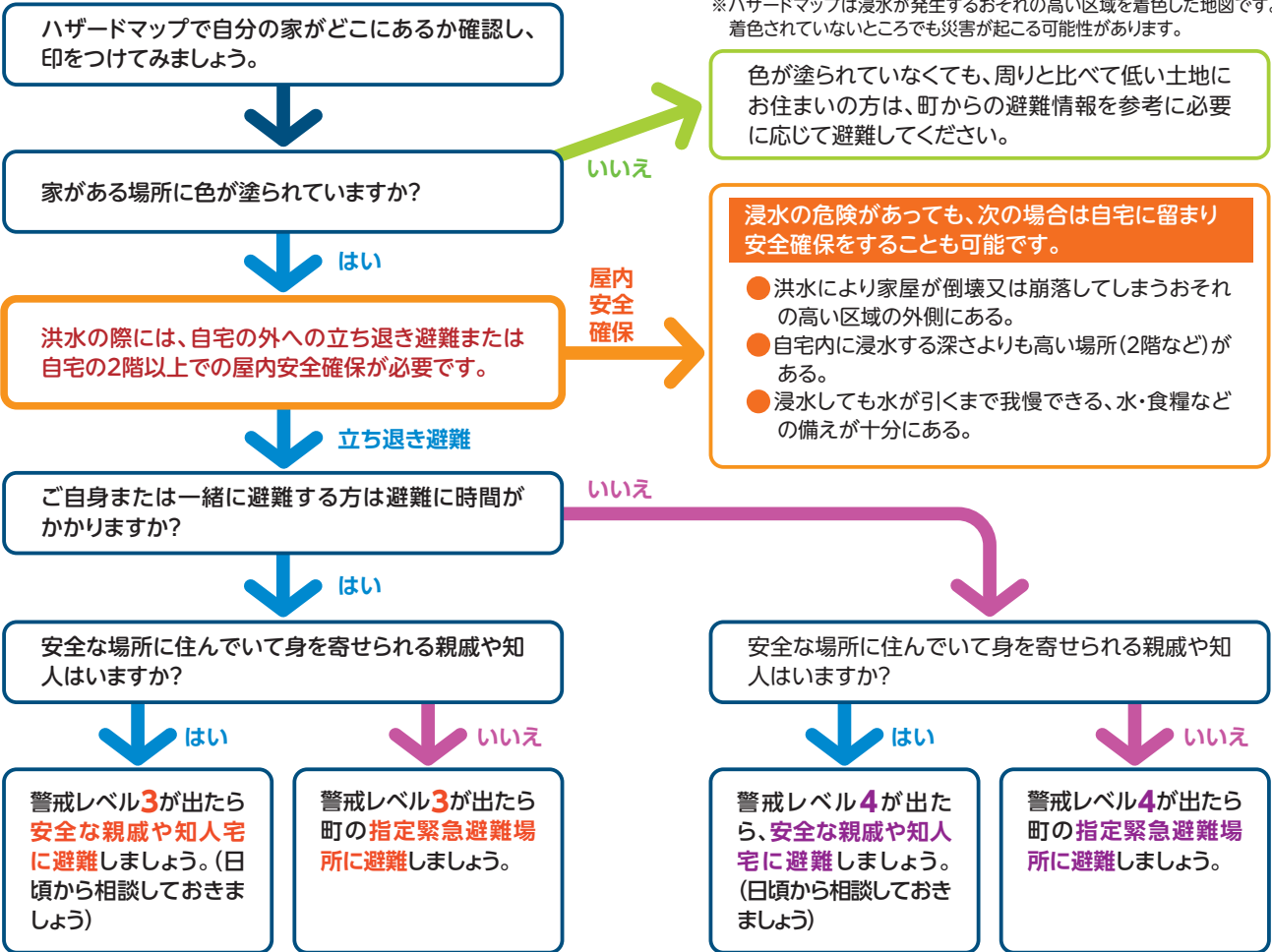

07 キキクル(危険度分布)

どこで浸水害や洪水災害、土砂災害の危険度が高まっているかを知ることができる、命を守るための情報です。(令和8年度から大雨キキクルが追加されます)

キキクル(危険度分布)って何？

キキクル(危険度分布)は、警報が発表されたときや、強い雨が降ってきたときに、どこで浸水害や洪水災害、土砂災害の危険度が高まっているかを知ることができる、命を守るための情報です。

また、令和8年5月から浸水キキクルと洪水キキクルの危険度を重ねた大雨キキクルの運用がはじまります。気象庁ホームページで確認できます。

浸水キキクル

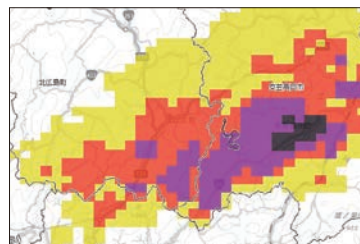

紫：低地は危険



洪水キキクル

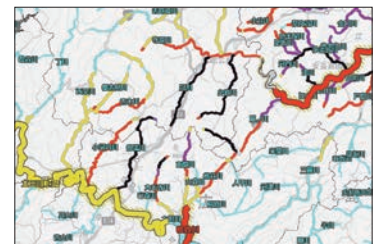

紫：河川沿いは危険

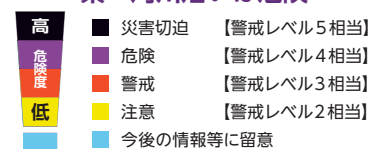

安全に避難するために

01 普段からの備え

■大雨に備えて家のまわりを点検しましょう!

雨どいの詰まりはないか、風で吹き飛ばされたり、倒れたりする物はないかなど、家のまわりを点検しましょう。

外壁

- モルタルの壁に亀裂はありませんか

屋根・雨どい

- 不安定なアンテナなどはありませんか
- トタンなどがめくけていませんか
- 瓦のひび・割れ・はがれなどはありませんか
- 雨どいにごみや木の葉は溜まっていませんか

ベランダ

- 植木鉢や物干し竿など、落下や飛散の危険はありませんか

ブロック塀・板塀 など

- 傾きやひび割れ、破損している箇所はありませんか

排水溝

- 側溝や雨水ますにごみや土砂はありませんか

窓

- 窓枠のがたつきはありませんか
- 雨戸のがたつきはありませんか

その他

- ガスボンベは固定していますか
- 商店などでは看板のぐらつきはありませんか
- ごみ箱や植木鉢などは、飛ばないように固定していますか
- 庭木には添え木をしていますか
- 窓ガラスが飛散しないような対策をしていますか

■非常時持出品の準備&チェック

いざというときすぐに持ち出せるように、日ごろから準備・点検しておきましょう。

非常時持出品(例) 事前に準備出来ているか、チェック しましょう。

<p>携帯ラジオ</p> <p><input type="checkbox"/> ラジオ</p> <p><input type="checkbox"/> 懐中電灯 (出来れば一人にひとつ)</p> <p><input type="checkbox"/> 電池(多めに用意)</p>	<p>貴重品</p> <p><input type="checkbox"/> 現金</p> <p><input type="checkbox"/> 印鑑</p> <p><input type="checkbox"/> 健康保険証</p> <p><input type="checkbox"/> 預金通帳</p> <p><input type="checkbox"/> 免許証</p>	<p>その他</p> <p><input type="checkbox"/> タオル</p> <p><input type="checkbox"/> 毛布</p> <p><input type="checkbox"/> カップ</p> <p><input type="checkbox"/> 粉ミルク</p> <p><input type="checkbox"/> 紙おむつ</p> <p><input type="checkbox"/> 離乳食</p> <p><input type="checkbox"/> 衣類(下着・上着など)</p> <p><input type="checkbox"/> 生理用品</p> <p><input type="checkbox"/> ウェットティッシュ</p> <p><input type="checkbox"/> ヘルメット</p> <p><input type="checkbox"/> ラップフィルム (止血や食器にかぶせて使う)</p> <p><input type="checkbox"/>ライター</p> <p><input type="checkbox"/> ハザードマップ(本書)</p>
<p>救急医療品</p> <p><input type="checkbox"/> 常用薬</p> <p><input type="checkbox"/> 傷薬</p> <p><input type="checkbox"/> 風邪薬</p> <p><input type="checkbox"/> 鎮痛剤</p> <p><input type="checkbox"/> 絆創膏</p> <p><input type="checkbox"/> 包帯</p> <p><input type="checkbox"/> 胃腸薬</p> <p><input type="checkbox"/> お薬手帳</p>	<p>非常食品</p> <p>火を通さずに食べられるもの、食器など</p> <p><input type="checkbox"/> 缶切り</p> <p><input type="checkbox"/> 紙皿</p> <p><input type="checkbox"/> 水筒</p> <p><input type="checkbox"/> 非常用食品</p> <p><input type="checkbox"/> 缶詰</p> <p><input type="checkbox"/> 栓抜き</p> <p><input type="checkbox"/> 紙コップ</p> <p><input type="checkbox"/> 飲料水</p>	
<p>感染症対策用品</p> <p><input type="checkbox"/> 体温計</p> <p><input type="checkbox"/> マスク</p> <p><input type="checkbox"/> 消毒液</p>		

02 マイ・タイムライン

マイ・タイムラインとは、台風や大雨による風水害時に、一人ひとりの家族構成や生活状況に合わせて、「いつ」「誰が」「何をするのか」を発災前にあらかじめ整理した自分自身の防災行動計画のことです。大規模水害では早めの避難が重要です。いざという時に慌ててしまわないためにも、事前に避難行動を整理しておきましょう。

のマイ・タイムライン

気象	警戒情報	避難の確認	避難の事前準備
数日中に大雨の可能性	(気象庁発表) 警戒レベル 1 早期注意情報	STEP1 災害状況の確認 Q1. 浸水想定区域に該当しますか <input type="checkbox"/> する <input type="checkbox"/> しない <small>※該当「する」場合は、マイ・タイムラインの作成を継続します。該当「しない」場合にはマイ・タイムラインの作成は不要です。大雨時の不要不急な外出は控え、自宅にて待機することを心がけましょう。</small>	● 備蓄品や非常時持出品を確認しましょう <input type="checkbox"/> 飲料水・食料 <input type="checkbox"/> <input type="checkbox"/> 現金 <input type="checkbox"/> <input type="checkbox"/> 着替え <input type="checkbox"/> <input type="checkbox"/> 常用・常備薬 <input type="checkbox"/> <input type="checkbox"/> マスク・消毒液 <input type="checkbox"/> <input type="checkbox"/> <input type="checkbox"/> <input type="checkbox"/> <input type="checkbox"/> <small>※一緒に避難するみんなで考えよう</small>
災害の兆候	(気象庁発表) 警戒レベル 2 大雨・氾濫注意報等	STEP2 避難先の確認 Q2. どこに避難しますか 避難先(第1候補): 避難先(第2候補): 避難先(第3候補): <small>※大雨時の一時的な避難先として、①安全が確保できる自宅内の上階 ②親族や知人宅 ③宿泊施設 ④指定緊急避難場所・指定避難所があります。自宅内の上階に避難する場合は、ハザードマップで想定される浸水の深さをしらべて安全が確保できるか確認しましょう。 ※指定緊急避難場所や指定避難所の開設状況は、大雨の状況等により異なる場合があります。予め複数の避難先を想定しておきましょう。</small>	● 避難に要する時間を確認しましょう 避難先(第1候補) ()分 避難先(第2候補) ()分 避難先(第3候補) ()分 <small>※平時に現地を移動してみましよう</small>
災害の恐れ	(町発表) 警戒レベル 3 高齢者等避難	STEP3 避難するタイミングの確認 Q3. いつ避難しますか <input type="checkbox"/> 高齢者等避難 <input type="checkbox"/> 避難指示 <small>※高齢の方、妊娠中の方など、避難に時間を要する方はお住まいの地域に「高齢者等避難」が発令されたら避難を開始してください。 ※それ以外の方も、お住まいの地域に「避難指示」が発令されたら避難を開始してください。</small>	● 家族との連絡方法を確認しましょう 名前 電話 名前 電話 名前 電話
	(町発表) 警戒レベル 4 避難指示		● 天気予報や避難情報は何かから取得しますか <input type="checkbox"/> 緊急速報メール <input type="checkbox"/> 防災行政無線 <input type="checkbox"/> テレビ・ラジオの天気予報 <input type="checkbox"/> スマートフォンなどの防災アプリ <input type="checkbox"/> <input type="checkbox"/>
	警戒レベル4までに必ず避難		● 避難時の注意点を書き出しておきましょう
災害発生	(町発表) 警戒レベル 5 緊急安全確保	災害が発生又は切迫している状況です。命を守るため直ちに安全を確保してください。	

指定緊急避難場所・指定避難所・福祉避難所

	名称	所在地	指定緊急避難場所		指定避難所	福祉避難所	
			避難スペース	収容人数	収容人数		
1	長岸梨選果場(JA大津・松茂)	松茂町長岸字友打87	●	2階	60		
2	喜来小学校	松茂町中喜来字前原西一番越14	●	2,3階	445	●	109
3	中喜来地区津波避難タワー	松茂町中喜来字南淵16-19他	●		30		
4	ホテルルートイン徳島空港 -松茂スマートインター-	松茂町中喜来字宮前四番越13-1	●	2階以上階段、通路	719		
5	松茂町総合体育館	松茂町中喜来字群恵225-3	●	観覧席2階	260	●	729
6	松茂町第二体育館	松茂町中喜来字群恵312-5				●	255
7	松茂町北部学習センター	松茂町中喜来字中須69-3				●	26
8	徳島県運転免許センター	松茂町満穂字満穂開拓1-1	●	ロビー(2,3階)	17		
9	松茂町津波防災センター	松茂町豊岡字芦田鶴105-9	●	2,3階	315	●	124
10	長原小学校(令和8年3月廃校予定)	松茂町長原530	●	2階	241	●	168
11	長原地区津波避難タワー	松茂町長原字月見岡225-1	●		17		
12	松茂小学校	松茂町住吉字住吉開拓187	●	2,3,4階	880	●	153
13	吉野川育成園	松茂町笹木野字八北開拓236-1	●	3階	187		
14	なごみ	松茂町笹木野字八北開拓329-1	●	2階	78		●
15	富士ファニシア株式会社ショールーム	松茂町笹木野字八北開拓412	●	2,3階	258		
16	松茂中学校	松茂町笹木野字八山開拓186	●	2,3階	1,057	●	275
17	特別養護老人ホーム和光園	松茂町笹木野字山東49-1	●	2階	165		
18	松茂町東部学習センター	松茂町笹木野字八北開拓222				●	35
19	松茂町中部学習センター	松茂町笹木野字山下112				●	32
20	津波防災センター・中央庁舎 (松茂町役場)	松茂町広島字東裏30	●	4階	108	●	65
21	松茂町総合会館	松茂町広島字東裏30	●	2,3,4階	544	●	285
22	松茂町保健相談センター	松茂町広島字三番越2-2	●	2階	394	●	277
23	松茂町地域子育て支援センター	松茂町広島字三番越2-4	●	2階	209	●	133
24	松茂町老人福祉センター「松鶴苑」	松茂町広島字三番越2-2	●	2階	115	●	62
25	株式会社ハレルヤ本社工場	松茂町広島字北川向四ノ越30	●	3階	243		
26	春叢園	松茂町広島字鋤ノ先23-1	●	3階	27		●
27	板野東部消防組合	北島町北村字大開11-1	●	2階	269		

要配慮者利用施設

要配慮者利用施設とは、社会福祉施設、学校、医療施設その他の主として防災上の配慮を要する者が利用する施設です。その利用者の洪水時等の円滑かつ迅速な避難の確保を図る必要があります。

	施設名	所在地	施設種別		
			社会福祉施設等	学校	医療施設
1	ほのぼのホスピタル	松茂町中喜来字群恵216-1			●
2	芳川病院	松茂町中喜来字群恵278-8			●
3	春藤内科胃腸科	松茂町広島字南ノ川32-1			●
4	浦田病院	松茂町広島字南ハリ13			●
5	喜来幼稚園	松茂町中喜来字前原西一番越14		●	
6	さゆり幼稚園	松茂町中喜来字稲本175-1		●	
7	松茂幼稚園	松茂町住吉字住吉開拓187		●	
8	喜来小学校	松茂町中喜来字前原西一番越14		●	
9	松茂小学校	松茂町住吉字住吉開拓187		●	
10	長原小学校(令和8年3月廃校予定)	松茂町長原530		●	
11	松茂中学校	松茂町笹木野字八山開拓186		●	
12	きららこども園	松茂町中喜来字前原東七番越19-3	●		
13	松茂ひまわり保育園	松茂町中喜来字群恵47-1	●		
14	ハート託児所	松茂町広島字南ハリ13	●		
15	わかば保育所((医)悠穰会)	松茂町広島字四番越1-5	●		
16	まつしげ保育所	松茂町笹木野字山東37-1	●		
17	Kids center akamatsu	松茂町満穂字満穂開拓119-1	●		
18	松茂町北部学習センター	松茂町中喜来字中須69-3	●		
19	松茂町東部学習センター	松茂町笹木野字八北開拓222	●		
20	松茂町中部学習センター	松茂町笹木野字山下112	●		
21	喜来児童クラブ	松茂町中喜来字前原西一番越7	●		
22	東部児童クラブ	松茂町笹木野字八北開拓224	●		
23	松茂児童クラブ	松茂町笹木野字山上77-1	●		
24	長原児童クラブ(令和8年3月廃止予定)	松茂町長原525-1	●		
25	ショートステイ松葉の杜	松茂町中喜来字中須83-1	●		
26	グループホーム向喜来の家	松茂町中喜来字群恵278-7	●		

要配慮者利用施設

	施設名	所在地	施設種別		
			社会福祉施設等	学校	医療施設
27	COMPASS発達支援センター松茂wing	松茂町広島字南ノ川43-1	●		
28	地域活動支援センターどんどこどん	松茂町広島字三番越2-2	●		
29	松茂町老人福祉センター松鶴苑	松茂町広島字三番越2-2	●		
30	松茂町地域子育て支援センター	松茂町広島字三番越2-4	●		
31	介護老人保健施設 緑樹	松茂町広島字四番越1-5	●		
32	ケアハウスえんじゅ	松茂町広島字四番越5-1	●		
33	グループホーム春日苑	松茂町広島字四番越11-5	●		
34	障害者支援施設 春叢園	松茂町広島字鞆ノ先23-1	●		
35	障害児通所支援施設 ねむのき	松茂町広島字鞆ノ先23-1	●		
36	住宅型有料老人ホームわたつみ	松茂町笹木野字八北開拓25	●		
37	COMPASS発達支援センター松茂	松茂町笹木野字八北開拓170-1	●		
38	サービス付き高齢者向け住宅 福有えんじゅ	松茂町笹木野字八北開拓175-1	●		
39	指定障害者支援施設 吉野川育成園	松茂町笹木野字八北開拓236-1	●		
40	指定障害福祉サービス事業所 なごみ	松茂町笹木野字八北開拓329-1	●		
41	ナチュラルキッズ	松茂町笹木野字灘23-1	●		
42	特別養護老人ホーム和光園	松茂町笹木野字山東49-1	●		
43	愛育会指定共同生活援助事業所	松茂町満穂字満穂開拓50-5	●		
44	ケアホーム長生苑	松茂町満穂字満穂開拓79-1	●		
45	ブロッサムジュニア徳島北教室	松茂町広島字東裏24-5	●		

要配慮者への協力

高齢者、妊婦、乳幼児、病人

できる限り複数の人で対応しましょう。必要に応じて、ひも等の道具を用いて背負い、安全な場所へ避難しましょう。



目の不自由な方

誘導するときは、杖を持たず、ひじのあたりに軽く触れるか、腕をかし、半歩前をゆっくり歩きましょう。

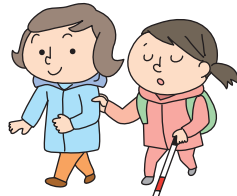

耳の不自由な方

話しかける場合は、口を大きく動かし、相手にはっきりわかりやすく伝えましょう。



体の不自由な方

階段での介助には2人以上が必要となるため、周りの人に協力を求めましょう。

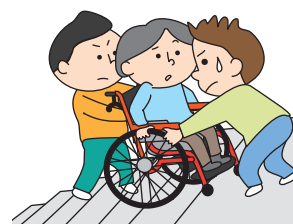

ハザードマップの活用方法

活用方法

1

お住まいの地域は、どのような災害の危険性があるか確認しましょう

大雨・台風時にはどの河川の氾濫により浸水するか、ハザードマップで確認しましょう。

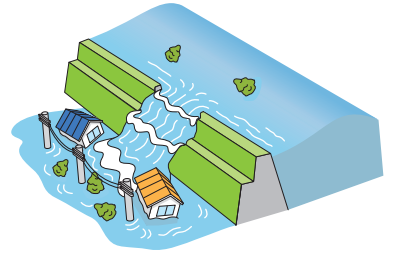

活用方法

2

災害ごとに避難のタイミングと避難先を確認しましょう

災害状況やあなたの置かれた状況によって、命を守るための避難行動は異なります。大雨・台風の災害ごとに命を守るための避難行動(避難タイミングと避難先)を確認しましょう。

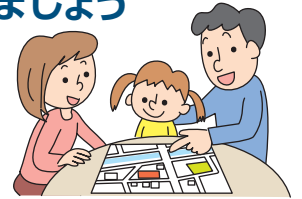

活用方法

3

命を守るために、掲載している情報やマイ・タイムラインを活用し、日頃からの備えを確認しましょう

災害時には様々な情報が発信されます。いざというときにすぐ行動できるよう、掲載している情報や、書き込み式のマイ・タイムラインを活用し、日頃から備えておきましょう。



ポケット内に収録されているマップ

吉野川

旧吉野川
今切川

大谷川、鍋川
喜来中須入江川

想定最大規模

浸水区域、浸水深、継続時間

わが家の緊急・医療情報防災メモ

非常時・緊急時に連絡してほしい方や、利用してもらいたい、わが家の情報です。
災害時に救助の方や、緊急時に救急隊・医療機関などに情報を提供します。

▼ 家族の集合場所

氏名	避難先	連絡方法

▼ 家族の連絡先及び医療情報

氏名	続柄	電話番号(自宅・携帯)	電話番号(会社・学校)	生年月日	血液型	医療情報(持病・アレルギー・常備薬)
					型	
					型	
					型	
					型	
					型	

▼ 親族・知人

氏名	間柄	電話番号

▼ かかりつけ医療機関

医療機関名	電話番号

防災機関連絡先

施設名	所在地	連絡先
松茂町役場	松茂町広島字東裏30	088-699-2111
板野東部消防組合消防本部	北島町北村字大開11-1	088-698-0119
徳島板野警察署	北島町鯛浜字川久保211-1	088-698-0110

**緊急
ダイヤル**

119 消防へ火事・救急・
救助の連絡

110 警察へ事件・
事故の連絡

118 海上の事件・
事故の連絡

災害用伝言ダイヤル「171」

災害時には電話がつながりにくくなります
「171」に電話をかけると、伝言の録音や再生ができます



■ お問い合わせ先

松茂町役場 危機管理課

徳島県板野郡松茂町広島字東裏30

TEL 088-699-8725